

# KROMĚŘÍŽSKÝ ZPRAVODAJ

6



Tajemný a fascinující pohled  
na věže kostela sv. Jana Křtitele  
na pozadí superúplňku.



KROMĚŘÍŽSKÁ MHD MÁ NOVÝ  
HYBRIDNÍ AUTOBUS

3



MĚSTO OTEVŘELO NOVÝ  
SKATEPARK – JEDEN  
Z NEJLEPŠÍCH V ČESKU

5



RADNICE VYDALA PEXESO  
S FOTOGRAFIEMI KROMĚŘÍŽE

7

Vážení čtenáři,

před rokem jsem vás z tohoto místa oslovoval s nadějí, že se náš život po epidemii koronaviru vrací do běžných kolejí.

Nikdo nemohl tehdy tušit, co nás ještě čeká. A jaké oběti si virus vyžádá. Myslím především na všechny z vás, kteří ztratili své blízké. I na vás, kterým koronavirus poškodil zdraví. Věřím ale, že po roce jsme dál, že vidíme ono pověstné světlo na konci tunelu. Klíčem k pevnému zdraví je podle mého celoživotního přesvědčení sport. Kvůli koronaviru jsme se svým oblíbeným sportům věnovat nemohli, trpěly tím hlavně děti. Věřím, že tato omezení brzy pomínou a že se opět potkáme na hřištích, stadionech či v bazénech.

S optimismem vzhlížím také do Dolních Zahrad. Neplatiči jsou dávno z městských bytů pryč a kdysi obávanou lokalitu Račín opustil i poslední (byť v tomto případě platící) nájemník. Zbylé domy stejně jako ty předchozí zbouráme. Velký problém je tak jednou pro vždy vyřešen.

Podařilo se nám také vylepšit vozový park městské hromadné dopravy. Kroměřížské technické služby koupily hybridní autobus, který kromě nafty jezdí i na elektřinu. Kromě ekologického provozu se cestující dočkali třeba také možnosti nabít si za jízdy své mobilní telefony, klimatizace i plošiny pro nástup handicapovaných. Více se dočtete na jiném místě zpravodaje.

Přeji vám krásný první měsíc léta.



**Karel Holík**

místostarosta města Kroměříže

karel.holik@mestokm.cz



## RAČÍN OPOUŠTÍ POSLEDNÍ NÁJEMNÍK, ZBYLÉ DOMY V LOKALITĚ ČEKÁ DEMOLICE

**Kroměřížská radnice přestěhovala posledního nájemníka dříve problematické lokality Račín. „Jednalo se o občana, který platí nájem, a proto bytová komise navrhla a rada schválila jeho přestěhování do jiného městského bytu. Všechny zbylé domy na Račíně jsou tak nyní již prázdné a můžeme připravovat jejich odstranění,“ uvedl místostarosta Karel Holík.**

Soužití mezi starousedlíky a obyvateli sociálních bytů na Račíně mělo k ideálu daleko. Lidé bydlící v okolí městských domů si stěžovali na hluk i na chování obyvatel Račína k nim i jejich majetku. „Bylo zřejmé, že tento stav je dále neudržitelný. Už v minulém volebním období jsme pro-

to začali platící nájemníky stěhovat jinam a později neplatiče řešit soudně, včetně vyklizení bytu s pomocí exekutora. Mám radost, že se problém podařilo vyřešit a že obyvatelé Dolních Zahrad mohou žít v klidu,“ řekl starosta Jaroslav Němec.

Demolice objektů na

Račíně začala v roce 2018, kdy šly k zemi dva obytné domy a jedna technická budova. O rok později odborná firma odstranila dvě hospodářské budovy, které dříve bývaly nelegálně obývány. Neplatiči do těchto objektů natahovali elektřinu kabely z obytných budov, což neodpovídalo

bezpečnostním normám. V lokalitě žily desítky lidí, většina nelegálně či bez placení nájmu.

Město nyní bude připravovat odstranění zbývajících tří obytných budov. „Rádi bychom to stihli ještě v letošním roce. Potom přijde na řadu rozhodování o budoucím využití lokality. Jednou z možností je prodej pozemků pro individuální bydlení,“ uzavřel Holík.

(IV)

Foto: L. Ovesný



## MĚSTO JEDNALO SE ZLÍNSKÝM KRAJEM O PODPOŘE PODZÁMECKÉ ZAHRADY

**Radní Zlínského kraje zavítali v květnu na kroměřížskou radnici, kde jednali s Radou města Kroměříže. Stěžejním tématem byla podpora Podzámecké zahrady. Představitelé města i Zlínského kraje loni podepsali memorandum o spolupráci s Arcibiskupstvím olomouckým, které je majitelem zámku i Podzámecké zahrady, památek zapsaných na listině UNESCO. „Značka UNESCO má pro nás obrovský význam. Jsou to klenoty, kterými se chlubíme. Máme velký zájem s arcibiskupstvím spolupracovat. Vidíme velký potenciál v oblasti cestovního ruchu. Zapojení města do dalších oblastí bude předmětem dalších jednání. Samozřejmě nám také velmi záleží na tom, aby Podzámecká zahrada byla nadále přístupná občanům,“ uvedl starosta Jaroslav Němec.**

Memorandum bylo podepsáno ještě před minulými krajskými volbami, po kterých se místo Jiřího Čunka stal hejtmánem Radim Holíš. Jím vedená krajská delegace zamířila po jednání na radnici právě na zámek. „Chtěli jsme před tímto jednáním znát názor města. Jsme v očekávání, co uslyšíme od pana arcibiskupa. Vezmeme si čas

na rozmyšlenou, a pak se rozhodneme, jakým způsobem by se kraj mohl zapojit,“ poznamenal Holíš.

Radní kraje i města probírali také například budoucnost kroměřížské nemocnice. Podle Holíše totiž Čunkem slibovaná miliarda na investice do nemocnice na kraji není. Podle Olgy Sehnalové, náměstkyně hejtmána pro zdravotnictví

a zastupitelky Kroměříže, se letos v nemocnici připravuje rekonstrukce porodních sálů.

Hejtmán také ocenil pomoc kroměřížské radnice v boji s epidemií koronaviru. Město finančně podporuje nemocnici. Nedávno uvolnilo půl milionu korun na provoz očkovačích centra na výstavišti, loni zase 300 tisíc korun na pokrytí

nákladů na přístroje, které nemocnice musela kvůli epidemii pořídit. Loni také starosta Němec pomohl nemocnici zprostředkovat zajištění nové lokality pro odběrové místo na testování obyvatel, které pak nemocnice zřídila právě na výstavišti. „Jste jedni z aktivních, kteří chtějí pomáhat. Chtěl bych vám za to poděkovat. Věřím, že to společně dotáhneme do zdárného konce,“ oslovil kroměřížské radní Holíš. Mezi další probíraná témata patřila doprava, řešení situací, kde se městské komunikace potkávají s krajskými. Starosta Němec také představitele Zlínského kraje požádal o přípravu rekonstrukce průtahu Kroměříží. Hovořilo se i o financování terénní odlehčovací služby Chůvičky pro rodiny s dětmi se zdravotním postižením, seniory, osoby s Alzheimerovou chorobou a osoby se zdravotním postižením, kterou by od příštího roku měl hrdit Zlínský kraj. Místostarosta Vít Peštuka zmínil mezeře ve financování práce s bezdomovci. Kraj i město také chtějí spolupracovat při zvelebování chátrajícího areálu Pionýrské louky, který patří krajem řízované Střední škole hotelové a služeb Kroměříž.

(jv)

## KROMĚŘÍŽSKÉ TECHNICKÉ SLUŽBY KOUPILY PRO MHD HYBRIDNÍ AUTOBUS

**Vozový park, kterým Kroměřížské technické služby (KTS) zajišťují městskou hromadnou dopravu v Kroměříži, se rozrostl o hybridní autobus od společnosti Volvo. „Hybridní autobus jsme loni na podzim testovali, a jelikož se osvědčil, KTS se ho rozhodly zakoupit. Přišel zhruba na 6,5 milionu korun. Hlavním přínosem je jeho úsporný a navíc ekologický provoz,“ uvedl místostarosta Karel Holík.**

Hybridní autobus kombinuje pohon na naftu a elektřinu. Při rozjezdu a jízdě do rychlosti 30 kilometrů za hodinu využívá baterii, při rychlejší jízdě jede na naftu. „Velkým kladem je naprosto tichá jízda při rozjezdech. V porovnání s diesellovým autobusem hybridní technologie dosahuje asi pětadvacetiprocentní úspory paliva,“ po-

psal vedoucí provozu MHD Jaroslav Černý.

K dalším pozitivům nového autobusu patří komfort pro tělesně postižené. Vozidlo totiž má automatickou plošinu pro nástup a výstup vozičkářů. Prostor pro cestující je vybaven i USB zásuvkami pro nabíjení mobilních telefonů a tabletů. „V létě lidé ocení plně automatickou klimatizaci,

která jim pobyt v autobusu zpříjemní,“ dodal Holík. Autobus je vybaven informačním systémem, který hlásí zastávky. V nejbližších týdnech do něj bude instalována i LCD obrazovka, která zobrazí trasu linky.

Nový autobus Volvo doplní sedm více než deset let starých vozidel Volvo, která jezdí na naftu. Kromě toho KTS disponují třemi autobusy značky Iveco, které jezdí na stlačený zemní plyn (CNG). Pořízeny byly v letech 2017 a 2018. „Rádi bychom v obnově vozového parku MHD pokračovali. Bez dotací se ale v případě nákupu více

autobusů najednou neobejdeme. Bohužel, vhodný dotační titul dosud vypsán nebyl,“ uzavřel starosta Jaroslav Němec.

(jv)

Foto: L. Ovesný





## NEMOCNICE MÁ DOSTATEK VAKCÍNY PROTI KORONAVIRU, ZÁJEMCŮ JE ALE MÁLO

**Kroměřížská nemocnice disponuje dostatečným množstvím vakcíny proti koronaviru, zájemců o očkování je ale málo. „Chtěl bych apelovat na občany Kroměříže i celého regionu, aby nebezpečí nemoci covid-19 nepodceňovali a možnost ochrany v podobě očkování zvážili. Jinak se dalšího uvolnění opatření a návratu do běžného života nedočkáme. Je jen na nás, jak prožijeme léto,“ uvedl starosta Jaroslav Němec.**

Kroměřížská nemocnice zřídila očkovací centrum na výstavišti. „Jsme schopni očkovat 660 lidí denně. Používáme vakcínu od společností Pfizer/BioNTech. Zájemce o očkování dostane termín do dvou či tří

dnů po registraci, do týdne od registrace je již naočkovaný,“ poznamenal člen představenstva a náměstek ředitelky nemocnice Jiří Javora a dodal, že zdravotníci nezaznamenali žádné vážné nežádoucí účinky, jen

nezávažné lokální reakce a několik kolapsových stavů, které byly zvládnuty standardními opatřeními. Aby region dosáhl hranice proočkovanosti 70 procent, která je potřebná pro vytvoření imunity ve společnosti, mělo by se na Kroměřížsku naočkovat ještě dalších zhruba 60 tisíc lidí. Lidé se mohou registrovat na internetové adrese <https://registrace.mzcr.cz/>, kde také najdou všechny potřebné informace.

(jv)



## NA SÍDLIŠTI ZACHAR VZNIKLA NOVÁ ODSTAVNÁ PLOCHA PRO AUTOMOBILY

**Kroměřížská radnice nechala vybudovat novou odstavnou plochu pro automobily na sídlišti Zachar. Vznikla v ulici Nitranská na pozemku, který patří městu. „Parkovací místa na Zacharu podobně jako na jiných hustě obydlených místech citelně chybějí. Zhruba tři desítky nových míst, které na zmíněném pozemku vznikly, lidem ze sídliště parkování usnadňují,“ poznamenal místostarosta Vratislav Krejčíř.**

Stavbaři z pozemku odstranili část zeminy, povrch parkoviště tvoří ztuhlá kamenná drť. „Informační tabule sděluje, že se jedná o prozatímní odstavnou

plochu,“ dodal vedoucí radničního odboru služeb Lambert Hanzal.

V budoucnu se počítá s tím, že v rámci chystaných úprav křižovatky ulic

Albertova a Nitranská bude nové parkoviště dokončeno do finální podoby s asfaltovým povrchem.

(jv)

## KROMĚŘÍŽSKÁ RADNICE SI NECHÁVÁ ZPRACOVAT KONCEPCI CESTOVNÍHO RUCHU

Kroměřížská radnice bude mít koncepci cestovního ruchu. „Jedná se o strategický dokument, který město nemělo. Bývalý odbor kultury a cestovního ruchu totiž jeho zpracování nezajistil, přestože oblast cestovního ruchu je pro Kroměříž zásadní. Tento nedostatek nyní napravujeme,“ poznamenala tajemnice městského úřadu Veronika Škrabalová.

Zpracování koncepce má na starost odbor Útvar tajemníka, který od ledna převzal od zrušeného odboru kultury a cestovního ruchu právě agendu cestovního ruchu. „Koncepce stanoví, jaké cíle by si město spolu s partnery mělo dát do roku 2025,“ uvedl starosta Jaroslav Němec. Koncepce by měla být dokončena do 31. října letošního roku.

Zpracovatelem koncepce je Michal Burian, který v minulosti mimo jiné pracoval pro spolek Kroměřížsko – sdružení pro cestovní ruch, se kterým hodlá město oproti minulosti úzce spolupracovat. „V minulosti se to bohužel nedělo. Naším cílem je postupovat v souladu s významnými partnery a hráči v oblasti cestovního ruchu tak, abychom společně pro turisty v Kroměříži vytvořili atraktivní nabídku,“ doplnila vedoucí odboru Útvar tajemníka Petra Svačinová.

(jv)

### INZERCE

#### EKOLOGICKÁ LIKVIDACE AUTOVRAKŮ KVASICE

#### MAREK DYNKA

- vyplatíme vám až 2000 Kč za autovrak
- na místě vystavíme ihned platný protokol o ekologické likvidaci
- DOPRAVA JE ZDARMA!

Tel: 603 972 558  
e-mail: marek.dynka@seznam.cz



Foto: L. Ovesný

## MĚSTO OTEVŘELO NOVÝ SKATEPARK, PATŘÍ MEZI NEJLEPŠÍ V ČESKÉ REPUBLICE

**Kroměřížská radnice otevřela na konci dubna nový skatepark. Postavila ho na místě vyhořelého skateparku v Obvodové ulici. „Mám radost, že se nám podařilo za méně než rok požárem zničené sportoviště obnovit. Oproti tomu, jak vypadalo dříve, se ho povedlo i zmodernizovat a vylepšit. Věřím, že to návštěvníci skateparku ocení,“ uvedl místostarosta Karel Holík. Obnova skateparku přišla na 3,2 milionu korun.**

Jedná se o sestavu asi deseti překážek určených pro skateboarding, BMX kola, in line brusle a kolo-běžky. „Díky tomu, že jsme zde mohli postavit velké překážky, je skatepark konkurenceschopný i ve srovnání se špičkovými skateparky v celé Evropě. V regionu se žádný takový skatepark

nenachází. V rámci České republiky pak patří mezi tři nejlepší,“ řekl místopředseda Clubu extrémních sportů Kroměříž Petr Neuman.

Na kroměřížský klub se nyní podle něj obracíjí vyznavači extrémních sportů z širokého okolí. „Přichází nám dotazy z řady míst, kde se skatepark nachází a kdy

je možné ho navštívit. Obáváme se toho, že skatepark bude přehlcen. Přes víkend se zde může mihnout i sto lidí,“ doplnil Neuman.

Překážky pro skatepark dodal Zdeněk Kotyza z Vamberku v Královéhradeckém kraji. Jsou konstruovány tak, aby je bylo možné bez problémů de-

montovat a přesunout, což by bylo potřebné při rekonstrukci zimního stadionu. „Na místě skateparku je totiž plánováno parkoviště. Máme již vytipována dvě místa, kam bychom skatepark mohli přestěhovat,“ uzavřel Holík.

Skatepark vyhořel loni v květnu. Požár některé prvky zcela zničil a ani zbývající nebyly podle odborného posudku ve stavu, kdy by se daly používat.

(iv)

INZERCE

## PARDOBICKÁ FIRMA ZAHÁJILA PRÁCE NA OPRAVĚ MOROVÉHO SLOUPU NA RIEGROVĚ NÁMĚSTÍ

**Sloup se sousoším Nejsvětější Trojice projde v následujících sedmi měsících důkladnou opravou. Zakázku na provedení restaurátorských prací získala firma Chládek a Tintěra z Pardubic. „Morový sloup na Riegrově náměstí je významnou a výraznou dominantou této části města. Je ve špatném stavu a jeho restaurování bude pracné a nákladné. Jedná se o objekt v kroměřížské městské památkové rezervaci a díky tomu opravu podpoří z dotačního programu ministerstvo kultury,“ uvedla místostarostka Daniela Hebnarová.**

Za provedení zakázky město zaplatí celkem 7,3 milionu korun, část nákladů ve výši 620 tisíc korun pokryje zmíněná dotace z Programu regenerace městské památkové rezervace na rok 2021. Nyní je státní památkové péči předložen postup demontáže soch a kovových prvků, který firma zpracovala. Po jeho schválení budou sochy a kovové prvky ze sloupu postupně demontovány, uvázány, naloženy jeřábem a rozvezeny do tří ateliérů v naší republice. „Restaurovat se budou všechny kamenné prvky – sochy, sloup s volutami, schody i kovové kotvící prvky, budou se

opravovat a zlatit nápisová pole. Zhotovení dílenské dokumentace a závěrečné restaurátorské zprávy bude také předmětem plnění této

Foto: L. Ovesný



významné zakázky,“ doplnila Jana Gregorová z odboru regionálního rozvoje, která má na starost přípravu, administraci a realizaci programu Regenerace MPR. Práce by měly být hotové do 30. listopadu letošního roku.

Sloup Nejsvětější Trojice je zapsaný na seznam českých kulturních památek. Jedná se o významnou 12 metrů vysokou sochařskou památku vrcholně barokní tvorby Jana Sturmera zhotovenou z pískovce v letech 1724–1726, kterou pořídili kroměřížští měšťané jako projev vděčnosti za překonání morové epidemie v roce 1715.

(šak)

**CK VALAŠKA s. r. o.**  
 ● Valašské Meziříčí  
 ulice Mostní 99  
 Tel./fax: 571 611 221, 571 615 144  
 www.ckvalaska.cz  
 ● CK MARION – tour  
 Šafaříkova 184  
 Kroměříž  
 573 331 776  
 kancelar@marion-tour.cz

**Prátelé a kamarádi CK Valašky, začíná opět velký „restart“, podpořte nás a pojedte s námi načerpat dobrou náladu**  
**4. 6. - 13. 6.**  
**MAKARSKÁ pav. hotelu RIVIERA SLAVNOSTNÍ OTEVÍRÁNÍ MOŘE**  
 polopenze **9.490 Kč**  
**CENA S PROGRAMEM**

**7. 6. - 16. 6.**  
**ČIOVO penzion ADRIATIC**  
 polopenze **7.990 Kč**

**DOLNI SEGET vila KAIROS**  
 polopenze **7.990 Kč**

**OMIŠ vila DALMACIJA**  
 polopenze **8.490 Kč**

**Všem děkujeme za důvěru. Váš Mira a celý tým Valašky**



## STRÁŽNÍCI LONI ŘEŠILI MÉNĚ PŘESTUPKŮ V DOPRAVĚ

**Městská policie v Kroměříži v minulém roce řešila ve srovnání s rokem 2019 méně dopravních přestupků. „Minulý rok byl samozřejmě poznamenán koronavirem a opatřeními s ním souvisejícími. Nejvýrazněji se to projevilo právě na počtu přestupků v dopravě, kterých loni ve srovnání s rokem 2019 ubylo 552,“ uvedl starosta Jaroslav Němec, jenž má městskou policii na starost. Městská policie řešila loni celkem 3 985 přestupků, meziročně o 564 méně. Dalšíh 129 přestupků předala k vyřešení oddělení občansko-správních přestupků.**

Celkový počet přestupků se snížil především právě proto, že ubylo prohřešků v dopravě, kterých celkem bylo 3 519. „Projevila se opatření vlády proti epidemii koronaviru a s nimi související omezení mobility. Na druhou stranu městská policie

předala oddělení dopravy a silničního hospodářství 218 přestupků, meziročně o 20 více. Projevila se na tom změna legislativy, která umožnila odstranění vozidel, jež nemají platnou technickou kontrolu a stojí na parkovišti či komunikaci, které patří městu,“ popsal

ředitel městské policie Libor Kubiš.

Z dalších událostí strážníci řešili nejvíce majetkových přestupků, krádeží či poškození věci. Bylo jich celkem 151, oproti roku 2019 o 26 více. Celkem 139 přestupky se městská policie zabývala kvůli porušování městských vyhlášek. „Jednalo se zejména o zákaz konzumace alkoholu na veřejnosti, volný pohyb psů na veřejném prostranství či znečišťování ulic a veřejných prostranství,“ dodal Kubiš. Strážníci také předali Policii České republiky 51 podezření na spáchání trestného činu, meziročně o devět více.

Celkem se městská policie zabývala více než 14 tisíci událostmi. Mezi ně patří také například kontroly totožnosti osob podezřelých z přestupku nebo při pátrání po hledaných osobách, pátrání po ztracených dětech, odchycení toulavých psů, preventivní kontroly ohledně podávání alkoholu mladistvým, kontroly dětských hřišť, hřbitovů, opuštěných objektů a parků či dopravní výchova. Loni městská policie přijala 270 předmětů zařazených jako ztráty a nálezy.

(jv)

## EPIDEMIE KORONAVIRU SI VYŽÁDLA VÝRAZNĚ NAVÝŠENÍ ROZPOČTU NA KRIZOVÉ ŘÍZENÍ

Kroměřížská radnice výrazně navýšila prostředky na krizová opatření. Zastupitelé v rozpočtu na tyto účely původně vyčlenili 200 tisíc korun, kvůli výdajům souvisejícím s epidemií koronaviru ale tuto částku navýšili o milion korun. „Původně schválené prostředky na krizová opatření byla vyčerpána, a proto bylo nezbytné s ohledem na epidemiologickou situaci tuto kapitolu rozpočtu navýšit,“ uvedl starosta Jaroslav Němec.

Podle Marie Navrátilové, vedoucí radničního odboru kancelář úřadu, město za peníze určené na krizová opatření nakupuje například respirátory, roušky, dezinfekci, antigenní testy, hradí z nich i pronájem obytného a sanitárního kontejneru pro lidi bez domova s covid-19 a další s opatřeními proti epidemii koronaviru související výdaje.

(jv)

## UMÍTE POUŽÍVAT SMÍŠENOU STEZKU PRO PĚŠÍ A CYKLISTY? PORADÍME VÁM

**Kroměřížská radnice postupně mění dopravní značení tak, aby zvýšilo komfort a bezpečnost cyklistů v městském provozu. Ne všem pojmům a značkám však lidé rozumí a umí se jimi řídit. „Město již druhým rokem pracuje na realizaci změn v cyklo dopravě souvisejících s Plánem městské mobility. Snažíme se, aby cyklisté nebyli ohrožováni automobily a také sami nepůsobili problémy třeba chodcům,“ řekl místostarosta Karel Holík.**

Obyvatelé města znamenali nové vodorovné značení v některých částech města, které vymezuje prostor pro jízdní kola nebo řidiče motorových vozidel upozorňuje na možný výskyt cyklistů v silničním pruhu – cyklopruhu a cyklopiktogramy, v některých místech vznikají dělené stezky, jinde pak stezky smíšené. Právě provoz na smíšené cyklostezce, která již funguje například v Obvodové a Spáčilově ulici, není všem uživatelům zcela jasný.

Zákon o provozu na pozemních komunikacích říká,

že tam, kde je zřízen jízdní pruh pro cyklisty, stezka pro cyklisty nebo je-li na křižovatce s řízeným provo-



zem zřízen pruh pro cyklisty a vymezený prostor pro cyklisty, je cyklista povinen jich užít. Přestože zákon nepracuje s pojmem „stez-

ka pro chodce a cyklisty“, ale pouze s obecným označením „stezka pro cyklisty“, platí povinnost používat tuto stezku i pro chodce.

„Stezky pro cyklisty se vždy vyznačují příslušným svislým a vodorovným dopravním značením, přičemž v případě svislého dopravního značení se jedná o dopravní značky příkazové, které příkazují cyklistům a případně i chodcům užít v daném smě-

ru takto označeného pruhu nebo stezky. Chodci a cyklisté tak jdou – jedou v jednom směru ve společném jízdním pruhu stezky. Pro bezpečnost pěších i cyklistů je dobré se v daném směru držet přirozeně vpravo. V létě připravíme cykloweb, na kterém vše vysvětlíme,“ doplnil koordinátor městské mobility Martin Gabryš.

(šak)



Foto: L. Ovesný



## RADNICE VYDALA PEXESO S FOTOGRAFIEMI KROMĚŘÍŽE, K DOSTÁNÍ JE V INFORMAČNÍM CENTRU

*Turisté i obyvatelé Kroměříže si mohou pořídit nové pexeso s fotografiemi města. Naleznou na nich památky UNESCO, zámek a Podzámeckou i Květnou zahradu, ale také například budovu radnice, kostely, fontány, zvířata i malebná kroměřížská zákoutí. „Pexeso dětem i dospělým prostřednictvím hry na krásných fotografiích představí Kroměříž. Věřím, že si návštěvníci naše město zamilují a budou se sem rádi vracet,“ uvedl starosta Jaroslav Němec.*

Pexeso navazuje na čtyři nedávno vydané brožury, mapky poznávacích tras, které tematicky představují Kroměříž a její lákadla. „Jedná se o další počín odboru Útvaru tajemníka, který má od ledna v kompetenci mimo jiné cestovní ruch. Mám radost, že se nám obě tyto tiskoviny podařilo vydat ještě před

začátkem léta,“ doplnila tajemnice městského úřadu Veronika Škrabalová.

Pexeso je k dostání v Turistickém informačním centru v Prusinovské ulici, a to za 25 korun. Zmíněné mapky, kapesní průvodce tematických procházek městem, lidé v informačním centru dostanou zdarma. Turisté se

díky nim mohou vydat na trasy nazvané Po stopách židovské historie, Kostely tvořící tvář města, Dětská výprava za poznáním a Arcibiskupský zámek a zahrady. Trasy vedou centrem města a jsou dlouhé zhruba jeden až dva kilometry. Lidé je projdou asi za půl hodiny až 50 minut.

(jv)



## VYBARVENÝ BĚH DOSTAL OD HYGIENIKŮ ČERVENOU, PŘESOUVÁ SE NA PŘÍŠTÍ ROK

*Vybarvený běh se letos opět neuskuteční. Důvodem jsou opatření státu proti šíření koronaviru, která konání akce neumožňují. „Jednali jsme s Krajskou hygienickou stanicí Zlínského kraje a snažili se nalézt možnost, jak Vybarvený běh pořádat. Podle hygieniků to však za stávajícího vývoje epidemie nelze. Mrzí nás to, ale některé věci nemůžeme bohužel ovlivnit. S ohledem na čas nutný k přípravám jsme už s rozhodnutím déle otálet nemohli,“ uvedl starosta Jaroslav Němec. Vybarvený běh se tak přesouvá na 4. června 2022.*

Na letošní ročník Vybarveného běhu se dosud registrovalo více než 900 lidí. „Zaplacené registrace samozřejmě zůstávají na příští rok v platnosti,“ řekla Marcela Nehodová z radničního odboru Útvar tajemníka. Pokud by někdo chtěl peníze za registraci vrátit, může se obrátit na Marcelu Nehodo-

vou e-mailem na [marcela.nehodova@mestokm.cz](mailto:marcela.nehodova@mestokm.cz).

Radnice musela zrušit Vybarvený běh kvůli opatřením proti šíření koronaviru i loni. V srpnu jej pouze připomněla malým koncertem skupiny The Atavists na akci nazvané Neběžíme party. Pátý ročník Vybarveného běhu město

přesunulo na červen letošního roku, konat se opět nemůže. Ani v příštím roce však diváci nepřijdou o obě hlavní hvězdy doprovodného programu. Podařilo se totiž zajistit jak kapelu Tata Bojs, tak i Barboru Polákovou, kteří měli vystoupit už v roce 2020.

(jv)

## RELAXAČNÍ ZÓNA NA VELKÉM NÁMĚSTÍ NABÍDE ODDECH I ZÁBAVU

Po roční přestávce zaviněné koronavirem se na Velkém náměstí opět vrátí oblíbená relaxační zóna. „Obyvatelům i návštěvníkům Kroměříže nabídne příjemný odpočinek, zastíněné posezení, dobré občerstvení, ale také téměř každodenní program pro děti i dospělé,“ uvedl starosta Jaroslav Němec. Relaxační zóna otevírá 28. června a v provozu bude až do konce srpna.

Smyslem relaxační zóny je oživit centrální plochu Velkého náměstí během hlavní turistické sezony a vytvořit zde příjemné zázemí pro místní i pro turisty. Zajištěno bude občerstvení, provoz zóny a doprovodný program. Zóna bude opět sloužit k odpočinku, posezení i k pořádání pohybových aktivit, kulturních akcí či dílniček pro děti i dospělé.

Na Velkém náměstí zabere plochu kolem 200 metrů čtverečních. Tvořit ji kromě dvou city modulů budou lavičky, stoly a židle, lehátka, zastínění, wi-fi připojení, dva dřevěné stánky pro zázemí, mobilní zeď i herní koutek. Zajištěny budou také odpadkové koše a toalety. Program bude zveřejněn na facebookové stránce relaxační zóny [www.facebook.com/relaxacnizonakromeriz](https://www.facebook.com/relaxacnizonakromeriz) i na internetových stránkách [www.kromeriz.eu](http://www.kromeriz.eu).

(jv)

## INZERCE

### ODVOZ A EKOLOGICKÁ LIKVIDACE AUTOVRAKŮ

Vystavení IHNED PLATNÉHO dokladu ekoliquidace autovraků NA MÍSTĚ

Vyplatíme za váš autovrak až **3000 Kč**

Autovrakoviště Třebětice Roman Kamenec ODVOZ ZDARMA

Tel: **777 550 621**

e-mail: [autovrak@centrum.cz](mailto:autovrak@centrum.cz)  
[www.autovrakoviste-trebetice.cz](http://www.autovrakoviste-trebetice.cz)



## MĚSTO NAVÁZALO SPOLUPRÁCI S POTRAVINOVOU BANKOU, ZÍSKALO PRVNÍ DODÁVKU ZBOŽÍ

**Město Kroměříž zahájilo spolupráci s Potravinovou bankou ve Zlínském kraji. Konkrétní hmotná pomoc se bude k potřebným dostávat prostřednictvím radničního odboru sociálních věcí a zdravotnictví. „Prostřednictvím potravinové banky dochází k distribuci potravin, hygienických a domácích potřeb, školních pomůcek pro děti a také roušek a respirátorů. Právě část respirátorů, které jsme v březnu rozdávali kroměřížským seniorům, pocházela z potravinové banky. Nyní jsme se zařadili mezi stálé odběratele a zprostředkovatele pomoci,“ řekl starosta Jaroslav Němec.**

Město již převzalo první dodávku, jejíž součástí jsou trvanlivé potraviny, především těstoviny, mouka, luštěniny, konzervy, balené vody a také hygienické potřeby či drogistické zboží. „Pomoc bude určena například opatrovancům města, sociálně slabším

jednotlivcům, rodinám s příjmy těsně nad hranicí umožňující poskytnutí sociálních dávek, i těm, kteří sociální dávky pobírají v takové výši, která neumožňuje nakoupit vše nezbytné,“ uvedl místostarosta Vít Peštuka. Distribuce bude probíhat prostřednictvím

pracovníků sociálního odboru.

„V květnu jsme od potravinové banky převzali deset banánových krabic zboží, které je nyní skladováno v uzamčených prostorách odboru sociálních věcí a zdravotnictví. Současné jsme začali vy-

tipovávat vhodné osoby či rodiny, ke kterým budeme pomoc distribuovat. Prostřednictvím nabízené potravinové pomoci se sociální pracovníci radnice dostanou také k lidem, které nyní nemáme v evidenci, a kteří naši pomoc potřebují. Nabídka potravinové pomoci by pak měla vést k dlouhodobější a systematické sociální práci s nimi. U všech klientů však budeme klást důraz na to, aby vydávané zboží naše klienty motivovalo k lepší spolupráci s námi či jinými institucemi a především vedly k plnění jejich závazků a povinností. Bude to zkrátka takový systém něco za něco,“ doplnil vedoucí radničního odboru sociálních věcí a zdravotnictví Radovan Klabal. Odhaduje, že by podobné množství potravin mohlo město od potravinové banky přebírat zhruba jednou za dva až tři měsíce.

(šak)

## DO KROMĚŘÍŽSKÝCH ŠKOL SE LETOS ZAPSALO MĚNĚ DĚTÍ NEŽ V PŘEDCHOZÍCH DVOU LETECH

**K zápisu do prvních tříd základních škol pro školní rok 2021/2022 přišlo 363 dětí. Loni jich bylo 394 a v roce 2019 více než 400. „Počet dětí, které přišly k zápisu, se může ještě změnit, ale ne výrazně. Již nyní víme, že z 363 dětí jich k zápisu přišlo 80 po loňském odkladu, tedy těch, které byly u zápisu poprvé, je 283. Z dětí letos zapsaných přišlo s návrhem na odklad 81. Očekáváme tedy, že v září nastoupí do prvních tříd 282 dětí, o 40 méně než v roce minulém,“ uvedl Jiří Pánek, vedoucí odboru školství, mládeže a tělovýchovy.**

Kromě dětí, které bydlí ve městě a jeho místních částech, se do kroměřížských škol hlásí také děti z jiných měst a obcí. Letos je jich 99, o 12 více než v roce předchozím. Rodiče v mnoha případech nevolí základní školu v obvodu daném trvalým bydlištěm, ale rozhodují se podle potřeb dítěte a podle doporučení a předchozích zkušeností.

Podle Pánka je kapacita škol zřizovaných městem dostačující. V červnu je opustí 301 žáků devátých tříd, pro necelé tři stovky nových prvňáčků je tedy od září míst dost. Problém

může nastat pouze s počty v některých vyšších ročnících. Souvisí to s možností přistěhování žáků, pobytem dětí v azylovém domě a kapacitu jednotlivých tříd ovlivňuje také počet integrovaných žáků. V těchto výjimečných případech je možné umístit nové žáky do škol, kde je to vhodné, aby děti měly pro výuku srovnatelné podmínky.

Město Kroměříž je zřizovatelem šesti základních škol – ZŠ Komenského náměstí, ZŠ Oskol, ZŠ Slovan, ZŠ U Sýpek, ZŠ Zachar a ZŠ Zámoraví.

(šak)



Video najdete po načtení QR kódu.

Radnice prostřednictvím firmy RADEXA provádí odchyt zdivočelých holubů a sběr jejich vajíček i vylíhnutých mláďat. Snaží se tím ochránit budovy a památky znečišťované a poškozované holubím trusem i zdraví obyvatel města, protože holubi jsou přenašeči nejrůznějších nálezů a hostiteli parazitů. Pracovníci společnosti nainstalovali čtyři speciální odchyťová zařízení, která průběžně kontrolují a podle pravidel a v souladu se zákony likvidují odchycená zvířata.



## PALIATIVNÍ PÉČE POMÁHÁ UMÍRAJÍCÍM LIDEM I JEJICH BLÍZKÝM, ŘÍKÁ LÉKAŘKA

**Smrt a umírání jsou nedílnou součástí života. Současná společnost se ale těmto tématům snaží vyhýbat. V posledním století se umírání přesunulo z našich domovů do zdravotních a sociálních institucí. Málokdo má dnes zkušenost s odchodem blízkého člověka v domácím prostředí, takže ani mnohdy nevíme, jak bychom se měli v podobné situaci zachovat. Většina lidí by si přála umírat doma, ale realita je v České republice taková, že kolem 70 procent lidí umírá v nemocnicích a většinou bez přítomnosti blízkých. Cestu z této situace hledá paliativní péče, říká vedoucí lékařka paliativního oddělení Nemocnice Milosrdných sester Kroměříž Andrea Konopáčová.**

### **Paní doktorko, co je vlastně paliativní péče?**

Paliativní péče je zdravotní péče, jejímž účelem je zmírnění utrpení a zachování kvality života pacienta, který trpí nevléčitelnou nemocí. Je to péče komplexní, aktivní a orientovaná na kvalitu života. Jejím cílem je zmírnit bolest, tělesná a duševní strádání, zachovat pacientovu důstojnost a poskytnout podporu jeho blízkým. Nabízí oporu rodině a blízkým umírajících a pomáhá jim zvládat jejich zármutek po smrti blízkého člověka. Klientem paliativní péče tedy není jen pacient, ale i jeho rodina a blízcí. Je to péče komplexní, zaměřená na stránku fyzickou (tíší bolesti a další projevy nemoci), psychickou (proces smíření se situací, projevy úzkosti, deprese), sociální (zejména vztahy pacienta se svými blízkými) a také spirituální (smysl života, to, co nás přesahuje).

### **Jaký je rozdíl mezi paliativní a hospicovou péčí?**

Pojmy paliativní a hospicová péče se částečně překrývají. Paliativní péče je prospěšná od počátku zjištění závažné život ohrožující diagnózy a má být poskytována spolu s léčbou kurativní (léčebnou), jen s postupem onemocnění do další fáze se mění vzájemný poměr ve prospěch léčby paliativní. Péče hospicová je určena zejména pacientům v posledních týdnech, maximálně měsících života.

### **Jaký je rozdíl mezi paliativní péčí a eutanázií?**

Paliativní péče nemá nic společného s eutanázií. Paliativní péče ctí a chrání život. Je zejména o podpoře pacienta a jeho blízkých

v pokročilém a konečném stadiu nevléčitelného onemocnění. Umírání a smrt považuje za normální proces, smrt však ani neurčuje, ani neoddluže, jen se snaží o zachování maximální možné kvality života až do smrti. V žádném případě

### **Jaké známe druhy paliativní péče?**

Paliativní péče se dělí na obecnou a specializovanou. Obecnou paliativní péči by v rámci své profese měli být schopni poskytovat všichni zdravotníci. Specializovanou paliativní péči

Foto: L. Ovesný

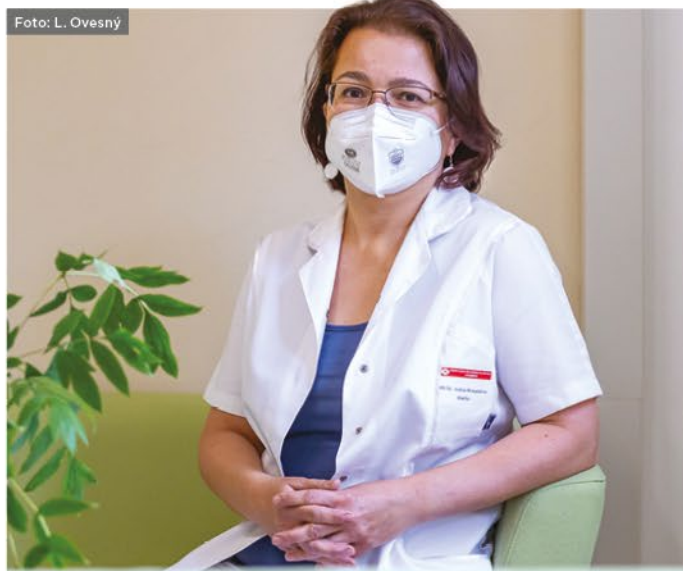

se tedy nejedná o eutanázii, úmyslné usmrcení pacienta takzvaně ze soucitu, většinou na vlastní žádost pacienta. Eutanázie je v České republice nelegální a může být zneužitelná, zejména pak u starých lidí.

### **Pro koho je paliativní péče určena?**

Cílovou skupinou paliativní péče jsou pacienti s celým spektrem diagnóz v terminálním (konečném) stadiu – od onkologických přes pokročilá srdeční selhání, chronické plicní nemoci, jaterní selhání, selhání ledvin, neurologická onemocnění typu cévní mozkové příhody, Parkinsonovy nemoci, amyotrofické laterální sklerózy či roztroušené sklerózy až po konečná stadia demence a stařecké křehkosti.

pak poskytují speciálně vyškolení pracovníci, většinou v zařízeních takzvaných domácích hospiců (ty pečují o pacienty v jejich domácím prostředí), kamenných hospiců (zde jsou pacienti hospitalizováni), paliativních oddělení, paliativních ambulancí nebo paliativních konziliárních týmů v nemocnicích. Na specializované paliativní péči se podílí tým pracovníků – lékaři, zdravotní sestry, ošetřovatelky, pečovatelky, sociální pracovníci, psychologové i pastorační asistenti.

### **Jak a kde probíhá paliativní péče?**

Plán paliativní péče o konkrétního pacienta se nastavuje ve spolupráci s pacientem, případně jeho blízkými, zejména na základě

přání a potřeb pacienta. Velký důraz je tedy kladem na dostatečnou, citlivou a empatickou komunikaci. Každá situace je jiná. Například služby domácího hospice jsou vhodné pro rodiny, které se chtějí a mohou starat o svého blízkého doma (podmínkou je neustálá přítomnost pečující osoby v domácnosti). U pacientů, kteří z různých důvodů nemohou zůstat v domácím prostředí, je vhodnější pobyt v lůžkovém hospicovém zařízení nebo jiném zařízení zaměřeném na paliativní péči.

### **Jaké jsou možnosti paliativní péče na Kroměřížsku?**

Mnoho zdravotníků se v této oblasti vzdělává samostatně i díky nadačním programům, několik lékařů absolvovalo atestaci z paliativní medicíny, v Nemocnici Milosrdných sester v Kroměříži se jedno oddělení následně péče specializovalo na poskytování paliativní péče, své služby na území okresu poskytuje několik „domácích hospiců“ (například mobilní hospice Strom života, Pahop, paliativní péči poskytuje i Paliare – Carpe Diem a Charita Kroměříž), je snaha zlepšit paliativní péči v pobytových sociálních zařízeních (např. i díky nadačnímu fondu Abakus). Nejbližší lůžková hospicová zařízení (kamenné hospice) jsou ve Valašském Meziříčí (CITADELA) a Olomouci (Sv. Kopeček).

(iv)

INZERCE

**EKOLOGICKÁ  
LIKVIDACE  
VOZIDEL**

**-Vyplatíme Vám  
500 až 3000 Kč za Vaše  
vysloužilé vozidlo.**

**-Protokol o ekologické  
vystavíme na místě.**

**-Doprava je zdarma, Vy nic  
neplatíte.**

**Tel. 608 749 219**

[www.vrakoviste-trebetice.cz](http://www.vrakoviste-trebetice.cz)



## KROMĚŘÍŽSKÉ INFOCENTRUM MÁ NOVÉ DVEŘE A LÁKÁ NA NOVÉ PROPAGAČNÍ MATERIÁLY

*Turistické informační centrum v Kroměříži se po několika měsících v pondělí 10. května otevřelo veřejnosti a pro své návštěvníky z řad turistů i domácích připravilo hned několik novinek. Kromě premiérových materiálů, které pro „ičko“ připravilo město Kroměříž – sérii procházek s mapami a popisem Kroměříží po svých a pexeso s obrázky města – tu zájemci mohou získat novou turistickou vizitku. Jedná se o samolepku s fotografií, popisem a v tomto případě i s mapkou zajímavého místa, památky či události. Vizitky, jež jsou k dostání po celém Česku, se sbírají a lepí do speciálního deníku, který pak cestovatelům připomíná místa, která navštívili.*

„V kroměřížském infocentru jich máme k dispozici už několik, dají se u nás koupit od 12 do 20 korun podle typu. Ta nejnovější, kterou budeme prodávat od června, má jako téma prohlídkovou trasu UNESCO, která turisty provede po nejdůležitějších a nejkrásnějších kroměřížských památkách,“ uvedla vedoucí TIC Kroměříž Veronika Ivanová.

Další významnou novinku, kterou ovšem návštěvníci infocentra možná ani nezaznamenají, jsou nové vstupní dveře. Vzhledově jsou totožné s těmi původními, jen se otvírají dovnitř. Právě otvírání původních vstupních dveří ven z budovy bylo příčinou problémů, které občas komplikovaly vstup a dveře poškozovaly. Nové dveře pořídilo a ze svého

rozpočtu zaplatilo město Kroměříž, stály včetně DPH a prací s výměnou spojených 130 tisíc korun a oprava proběhla bez omezení provozu TIC.

Turistické informační centrum je v období hlavní turistické sezony 2021, tedy od června do září, otevřeno ve všední dny od 9 do 18 hodin, v sobotu od 9 do 17 a v neděli od 10 do 17 hodin.

(šak)

## MĚSTO HLEDÁ ŘEDITELE ČI ŘEDITELKU MATEŘSKÉ ŠKOLY GORKÉHO

Rada města Kroměříže vyhlásila konkurs na místo ředitele či ředitelky MŠ Kroměříž, Gorkého 2566. K písemné přihlášce, kterou je třeba doručit do 15. června 2021 na adresu Městský úřad Kroměříž, odbor školství, mládeže a tělovýchovy, Velké náměstí 115/1, 767 01 Kroměříž, musí uchazeč doložit originály nebo úředně ověřené kopie dokladů o odpovídající odborné kvalifikaci, o průběhu zaměstnání a délce pedagogické praxe včetně pracovního zařazení, strukturovaný profesní životopis, koncepci dalšího rozvoje mateřské školy, aktuální výpis z evidence rejstříku trestů a lékařské potvrzení o zdravotní způsobilosti k výkonu pracovního místa ředitele. Přihlášku a zmíněné dokumenty je třeba zaslat v obálce označené „KONKURSNÍ ŘÍZENÍ – NEOTVÍRAT“. Předpokládaný nástup je 1. ledna 2022.

(red)

MĚSTO  
KROMĚŘÍŽ

## KROMĚŘÍŽ ŽÁDÁ O SPOLUPRÁCI NA ÚPRAVÁCH STRATEGICKÉHO PLÁNU

*Kroměřížská radnice v současné době aktualizuje strategický plán města. „Strategický plán je zásadním koncepčním a rozvojovým dokumentem, jehož hlavním smyslem je zajištění jasného směřování a organizovaného rozvoje Kroměříže na období dalších deseti let tak, aby město prosperovalo jako celek. Je důležité, aby obyvatelé měli možnost do obsahu tohoto dokumentu zasáhnout a ovlivnit tak budoucnost svého města,“ řekla místostarostka Daniela Hebnarová.*

Jednou z možností, jak to může veřejnost učinit a zapojit se do tohoto projektu, je účast v anketním šetření. Prostřednictvím vyplnění anketního dotazníku může kdokoli z obyvatel města dát podněty ke změnám a přispět ke zlepšení kvality života ve svém okolí.

„Váš názor je pro nás důležitý. Zapojit se můžete na odkazu [www.surveio.com/survey/d/K8R/kromeriz](http://www.surveio.com/survey/d/K8R/kromeriz), nebo po načtení přiloženého QR kódu,“ uvedla Michaela Jiříková, projektová manažerka odboru regionálního rozvoje kroměřížské radnice. Dalšími možnostmi, jak se k pro-

blematice vyjádřit, je požádat na e-mailové adrese [strategickyplan@mestokm.cz](mailto:strategickyplan@mestokm.cz) o zaslání dotazníku, nebo je možné vyzvednout si tištěný dotazníkový formulář ve vestibulu radnice na Velkém náměstí. Tady je zároveň umístěna označená schránka na odpovědi a vyplněné dotaz-

níky. Sběr odpovědí bude ukončen v pátek 18. června 2021.

S případnými dotazy je možné se obracet na projektovou manažerku Michaelu Jiříkovou, a to na telefonním čísle **573 321 271**.

(red)



# KULTURNÍ SERVIS

6

Přehled událostí je aktuální ke dni uzávěrky Kroměřížského zpravodaje a jednotlivé akce se budou konat, případně nekonat, dle platných vládních opatření.

## AKCE



PÁ - NE 4. 6. - 6. 6. Pá 15:00-19:00, So 10:30-19:00, Ne 10:30-17:00 **D**

### ČOKOLÁDOVÝ TRH

Čokoládová Show. Své stánky, zboží a umění bude prezentovat zhruba 40 prodejců nejrůznějších čokoládových specialit a dobrot. Čoko-Kebab, Kamila Chocolates, Kamelie - víno z Francie, Mr. Vonka, Chocolerie Havířov, Jablíčko, Sirupárna, Čokoláda Lyra, Xo Čo, Čokoládovna Janek, Šmakujto, Judith Sweet Art, Koruna pralinky, Candy Store a mnoho dalších. Návštěvníci budou mít možnost ochutnat a zakoupit čokolády nejrůznějších tvarů, typů, chutí a vůní v mnohdy nepředstavitelných podobách a kombinacích.

Výstaviště Kroměříž

[www.ticketstream.cz/akce/coko-fest-142983](http://www.ticketstream.cz/akce/coko-fest-142983)

## AKCE



PO 28. 6. 11:00 **D Z**

### OTEVŘENÍ RELAXAČNÍ ZÓNY

Zahájení celosezónního provozu relaxační zóny na Velkém náměstí s programem, hrami a zábavou pro děti a dospělé.

Velké náměstí, Kroměříž

[www.kromeriz.eu](http://www.kromeriz.eu)

## KINO - PREMIÉRA



### RYCHLE A ZBĚSILE 9

USA 2021, 135 min, nevhodné pro děti do 12 let, titulky

Dominic Toretto (Vin Diesel) má už zase trable s rodinou, tentokrát ale úplně jiné, než byste asi čekali. Kyberteroristka Cipher (Charlize Theron) se navíc oklepala z direktu, který ji rychlá a zběsilá parta uštědřila v osmém díle, a je odhodlána jim to všem vrátit i s úrokem.

Kino Nadsklepi

[www.dk-kromeriz.cz](http://www.dk-kromeriz.cz)

## AKCE



ÚT 1. 6. 16:00 - 18:00 **D**

### KNIHY, KTERÉ NÁS INSPIRUJÍ

Zahradní workshop s ekologickou tematikou vhodný pro širokou veřejnost. Na workshop si s sebou přineste alespoň 5 knih, které byste rádi ostatním doporučili. Provázet workshopem bude Veronika Habrová. V případě špatného počasí bude workshop přesunut. Bližší info na e-mailu: [habrova@klubickokm.cz](mailto:habrova@klubickokm.cz) nebo na tel.: 777 031 252.

Klubíčko Kroměříž

[www.klubickokm.cz](http://www.klubickokm.cz)



PÁ 4. 6. 16:00 - 18:00 **D**

### VZDĚLÁVÁNÍ BEZ ŘÍZENÍ

Zahradní beseda vhodná pro každého rodiče, který se zajímá o vzdělávání svých dětí. Provázet besedou bude Pavla Večeřová Bohmová. V případě špatného počasí bude beseda přesunuta. Bližší info na e-mailu: [habrova@klubickokm.cz](mailto:habrova@klubickokm.cz) nebo na tel.: 777 031 252.

Klubíčko Kroměříž

[www.klubickokm.cz](http://www.klubickokm.cz)



PO 7. 6. 9:00 - 11:00 **D**

### PRÁCE S EMOCEMI - EMOČNÍ STABILITA

On-line beseda o emocích vhodná pro každou ženu i muže. Provázet besedou bude Marcela Nejezchlebová. V pondělí v 8:45 bude všem přihlášeným zaslán emailem odkaz k účasti na besedě. Bližší info na e-mailu: [habrova@klubickokm.cz](mailto:habrova@klubickokm.cz) nebo na tel.: 777 031 252.

Klubíčko Kroměříž

[www.klubickokm.cz](http://www.klubickokm.cz)



ÚT 8. 6. 17:00 **Z**

### PRÁVO A NENÁVISTNÉ PROJEVY NA INTERNETU

Přednáška Moniky Hanych, rodačky z Kroměříže, vyučující mediálního práva na Masarykově univerzitě. Internet přinesl nebyvalé možnosti vyjadřovat se a komentovat téměř cokoliv. To s sebou ale přináší také zodpovědnost. Kde je hranice mezi svobodou projevu a projevem nenávistným, který už právo netoleruje? Jak se lze proti takovým projevům - například urážkám, vulgariismům či výhrůžkám na sociálních sítích - bránit? Nebo si na internetu opravdu může každý říkat úplně cokoliv?

Knihovna Kroměřížska

[www.knihkm.cz](http://www.knihkm.cz)

ČT 10. 6. 16:00 - 18:00 **D**

### DŮLEŽITOST SLUNCE A POBYTU V PŘÍRODĚ PRO TĚLO

Zahradní workshop určený pro všechny věkové kategorie. Provázet workshopem bude Mgr. Radek Mlýnek, Výživový a Lifestyle poradce. V případě špatného počasí bude workshop přesunut, případně převeden do on-line formy. Bližší info na e-mailu: [habrova@klubickokm.cz](mailto:habrova@klubickokm.cz) nebo na tel.: 777 031 252.

Klubíčko Kroměříž

[www.klubickokm.cz](http://www.klubickokm.cz)

PÁ 11. 6. 20:30 **D**

### NOC NA KARLŠTEJNĚ

Hraný muzikál (ne koncertní verze) hraje Moravské divadlo Olomouc. Legendární příběh znovu ožívá v podobě inscenace s hity Karla Svobody. Zámek Kroměříž se na jednu noc promění v Karlštejn. Představení pod širým nebem se koná za každého počasí a začátek má ve 20:30, délka je cca 2 hodiny a 15 minut včetně přestávek (30 min).

Podzámecká zahrada

[www.kulturapodhvezdami.cz](http://www.kulturapodhvezdami.cz)



SO a NE 12. a 13. 6. 9:00 - 17:00

### ŠPERKAŘSKÝ FESTIVAL A RUKODĚLNÉ TRHY

Unikátní prodejní výstavu šperků, kovové a skleněné bižuterie, zirkonia, drahých kamenů a minerálů. Milovníci kreativní tvorby mají jedinečnou příležitost vidět a koupit handmade výrobky předních českých firem. Pro širokou veřejnost je jako doprovodný program připravena dvoudenní ochutnávka českých a moravských vín spojená s prodejem produktů tuzemských výrobců uzenin, sýrů a pochutin.

Výstaviště Kroměříž

[www.vystavistekromeriz.cz](http://www.vystavistekromeriz.cz)



**KLEOPATRA**  
Koncertní verze písní úspěšného muzikálu. Hraje Divadlo Broadway. Účinkují: Alžběta Bartošová, Marián Vojtko, Linda Finková, Jan Kopečný, Petr Ryšavý. Režisérské taktovky se ujal Filip Renč. Představení pod širým nebem se koná za každého počasí a začátek má ve 20:30, délka je cca 110 minut včetně přestávk (30 min).

Podzámecká zahrada  
[www.kulturapodhvezdami.cz](http://www.kulturapodhvezdami.cz)



**ČAS RŮŽÍ**  
Výpravná koncertní verze. Největší hity Karla Gotta. Účinkují: Sagvan Tofi, Jan Kopečný, Ladislav Korbel, Ivana Jirešová a Markéta Procházková. Akce pod širým nebem se koná za každého počasí a začátek má ve 20:30, délka je cca 100 minut včetně přestávk (30 min). Areál bude otevřen od 19:00.

Podzámecká zahrada  
[www.kulturapodhvezdami.cz](http://www.kulturapodhvezdami.cz)



**PRAKTICKÝ WORKSHOP KOUČOVACÍCH TECHNIK PRO DĚTI I DOSPĚLÉ**  
Praktický workshop. Seznámíte se s tím, jak jednoduše v každodenním životě i ve výchově dětí můžete využívat konkrétní koučovací techniky, jak pomocí koučovacích technik umožnit (nejen) dětem rozklíčovat, kde je problém a proč se jim ho dlouhodobě nedaří vyřešit, praktické ukázky těchto koučovacích technik: škálování, stavová linie, vizualizace, balanční kolo. Provázet besedu bude Martina „Malina“ Svobodová. V případě špatného počasí bude workshop přesunut. Blíží info na e-mailu: [habrova@klubickokm.cz](mailto:habrova@klubickokm.cz) nebo na tel.: 777 031 252.

Klubíčko Kroměříž  
[www.klubickokm.cz](http://www.klubickokm.cz)



**CHOVATELSKÉ TRHY**  
Na akci budou k vidění i koupí okrasní ptáci, drůbež, holubi, králíci a jiná drobná zvířata. Samozřejmostí je i široká nabídka krmiv, vitamínů a dalších potřeb pro chovatele.

Výstaviště Kroměříž  
[www.vystavistekromeriz.cz](http://www.vystavistekromeriz.cz)



**DOMÁCÍ RE-USE CENTRUM ANEB CO SE STARÝMI HADRY**  
Zahradní workshop s ekologickou tematikou vhodný pro širokou veřejnost. Provázet workshop budou Veronika Habrová a Šárka Nešporová. V případě špatného počasí bude workshop přesunut. Blíží info na e-mailu: [habrova@klubickokm.cz](mailto:habrova@klubickokm.cz) nebo na tel.: 777 031 252.

Klubíčko Kroměříž  
[www.klubickokm.cz](http://www.klubickokm.cz)



**POŠLETE JE KE HVĚZDÁM**  
Ojedinelý streamovaný koncert z terasy hotelu U Zlatého kohouta na Velkém náměstí s vybranou kapelou. Kdo bude hvězdou večera je pouze na vás. Anketní hlasování proběhne na Facebooku Domu kultury do 4.6. V případě nepříznivého počasí se akce přesouvá do Klubu Starý pivovar.

Dům kultury v Kroměříži  
[www.dk-kromeriz.cz](http://www.dk-kromeriz.cz)



**SDÍLEČI ŽENSKÝ KRUH: KREATIVITA A VÁŠEŇ**  
Diskuzní skupina (přes aplikaci Meet) vhodná pro všechny ženy. Provázet kruhem bude Marcela Nejezchlebová. Ve čtvrtek v 8:45 bude všem přihlášeným zaslán odkaz k účasti na besedě. Vzhledem k intimní povaze sdílečického kruhu prosím respektujte potřebu se navzájem vidět a přítomnost pouze vaší osoby. Blíží info na e-mailu: [habrova@klubickokm.cz](mailto:habrova@klubickokm.cz) nebo na tel.: 777 031 252.

Klubíčko Kroměříž  
[www.klubickokm.cz](http://www.klubickokm.cz)



**KROMĚŘÍŽSKÉ FARMÁŘSKÉ TRHY**  
Kvalitní a široká nabídka potravin a produktů od farmářů a malých výrobců z Kroměřížska a okolních regionů.

Hanácké náměstí  
[www.kromerizsketrhy.cz](http://www.kromerizsketrhy.cz)



**BRÁNA DO PRÁZDNIN**  
Rodinná akce plná různorodých her a úkolů. Na děti čeká okruh se stanovišti, kde budou plnit různé úkoly. Za splnění úkolu dostanou razítko do startovní kartičky a v cíli projdou nazdobenou branou symbolicky rovnou do prázdnin. Za splnění úkolů dostane každé dítě drobný dárek. Připraven je doplňkový sportovní program či drobné občerstvení.

Areál Šlajza  
[www.dk-kromeriz.cz](http://www.dk-kromeriz.cz)



**REVIVAL FEST**  
Areál výstaviště se již počtvrté promění ve světové pódium, které hostí ty nejzářivější interprety. Přestávají se: Pink Floyd revival czech, Team Revival Martin, Nazareth - Nazsong tribute to Nazareth, Queenie - World Queen tribute band, Rammstein - RCZ Tribute Show. Na akci jsou platné všechny vstupenky ze zrušené akce Revival fest 2020.

Výstaviště Kroměříž  
[www.vystavistekromeriz.cz](http://www.vystavistekromeriz.cz)



**OTEVŘENÍ RELAXAČNÍ ZÓNY**  
Zahájení celosezónního provozu relaxační zóny na Velkém náměstí s programem, hrami a zábavou pro děti a dospělé.

**Program:**  
28.6./18:00/BREAKDANCE, workshop  
28.6./19:00/DALE B WILLIAMS A LUCIE MATĚJČKOVÁ, hud. vyst.  
30.6./14:00 - 19:00/LEGO HRANÍ, svět kostek v Kroměříži  
1.7./18:00/MOTUS, hud. vyst.  
2.7./18:00/EVENT JAZZ, hud. vyst.  
3.7./16:00/SPAMROCK, hud. vyst.  
4.7./16:00/SWINGBAND, hud. vyst.  
Velké náměstí, Kroměříž  
[www.kromeriz.eu](http://www.kromeriz.eu)

**22. ročník festivalu Hudba v zahradách a zámku KROMĚŘÍŽ LÉTO 2021**

**8/7** 19:00 | Skleník Květné zahrady  
**ZAHAJOVACÍ KONCERT FESTIVALU**  
Janáčkova filharmonie Ostrava  
Milan Al-Ashhab - housle  
František Macek - dirigent  
P.I. Čajkovskij - Koncert pro housle a orchestr D-dur, op. 35  
P.I. Čajkovskij - Symfonie č. 41-moll, op. 36  
Vstupné: 290 Kč | student, senior, ZTP 240 Kč

**15/7** 19:00 | Rotunda Květné zahrady  
**LUDWIG VAN BEETHOVEN A JEHO SOUČASNÍCI NA ARCBISKUPSKÉM ZÁMKU V KROMĚŘÍŽI**  
Jaroslav Tůma - klavírový klavír  
Lucie Sedláková Höllová - housle  
Skladby Ludwiga van Beethovena, arcybiskupů Rudolfa Jana a jejich současníků z kroměřížského archivu  
Vstupné: 290 Kč | student, senior, ZTP 240 Kč

**20/7** 19:00 | Skleník Květné zahrady  
**OPERNÍ VEČER Z DĚL W. A. MOZARTA**  
Filharmonie Bohuslava Martinů Zlín  
Patricia Janečková - soprán  
Roman Heza - baryton  
Jakub Klecker - dirigent  
W. A. Mozart - operní předehly a árie  
Vstupné: 290 Kč | student, senior, ZTP 240 Kč

**30/7** 19:00 | Skleník Květné zahrady  
**KONCERT MEZINÁRODNÍCH DIRIGENTSKÝCH KURZŮ**  
Koncert je věnován pracovníkům Kroměřížské nemocnice, s. r. o. a Sociálních služeb Města Kroměříže, p. o.  
**Filharmonie Bohuslava Martinů Zlín**  
dirigují frekventanti kurzu  
Vstupné: 190 Kč | student, senior, ZTP 160 Kč

**1/8** 19:00 | Skleník Květné zahrady  
**ZÁVĚREČNÍ KONCERT 22. ROČNÍKU FESTIVALU**  
Komorní filharmonie Pardubice  
Jan Schmalmeister - klavír, František Macek - dirigent  
L. van Beethoven - Egmont (předehla), op. 84  
S. Prokofjev - Klavírní koncert č. 1 Des-dur, op. 10  
A. Dvořák - Slovanské tance, op. 46  
Vstupné: 290 Kč | student, senior, ZTP 240 Kč

Festival se koná ve spolupráci a za podpory:

MĚSTO KROMĚŘÍŽ, Raiffeisen BANK, ELKO Lighting, Art Collection 2002 KROMĚŘÍŽ, VAK, Pilsner, PLANKA TOOLS, Týdeník, aitelogic, PHARMIX, BC LOGISTICS, GLASSPAK, MAGNETON, PLASTIKA, Zlínský kraj, Zlín

Prodej vstupenek od 21. 5. 2021 | Pokladna Domu kultury v Kroměříži - Tovačovského 2828, Kroměříž, tel: +420 573 500 592 | on-line: [www.dk-kromeriz.cz](http://www.dk-kromeriz.cz)

## VÝSTAVY A EXPOZICE



do NE 3. 10.

### PETR ZATLOUKAL TVÁŘE

Výstava fotografií. Projekt vznikl spojením cyklů Tváře Ameriky z roku 1996 a Teens 2k18 z roku 2018.

Muzeum Kroměřížska  
www.muzeum-km.cz



do NE 2. 1. 2022

### MÁK

Výstava představuje mák jako kulturní plodinu s tisíciletou historií. Neoddělitelnou součástí výstavy jsou makové obrazy a dekorace Marcely Šimečkové.

Muzeum Kroměřížska  
www.muzeum-km.cz



STÁLÁ EXPOZICE

### KROMĚŘÍŽ V SOUKOLÍ DĚJIN 1848-1948

Hledání identity malého města na pozadí velkých dějinných událostí.

Muzeum Kroměřížska  
www.muzeum-km.cz



STÁLÁ EXPOZICE

### EXPOZICE KARLA KRYLA

Originální expozice předestírá dílo a myšlenky slavného kroměřížského rodáka v neobvyklé podobě. Klade důraz na osobní prožitky každého návštěvníka.

Expozice Karla Kryla  
www.dk-kromeriz.cz

## KINO NADSKLEPÍ

Aktuální informace a dvoutýdenní program naleznete vždy na stránce [www.dk-kromeriz.cz/kino-nadsklepi](http://www.dk-kromeriz.cz/kino-nadsklepi) nebo na facebooku kina Nadsklepi. Upozorňujeme, že zveřejněné premiéry jsou k dispozici k aktuální uzávěrce a za předpokladu příznivé situace ohledně koronavirové krize.

### BIJÁSEK

#### DUŠE

USA 2020, 100 min, přístupné bez omezení, 2D i 3D, dabing

#### TOM & JERRY

USA 2021, 101 min, přístupné bez omezení, dabing



#### ČERVENÝ STŘEVIČEK A 7 STATEČNÝCH

KOR 2019, 92 min, přístupné bez omezení, česky

### PŘIDÁVÁME



#### ŠARLATÁN

CZE/SVK/POL 2020, 118 min, nevhodné pro děti do 12 let, česky

#### BÁBOVKY

CZE/SVK 2020, 97 min, nevhodné pro děti do 12 let, česky

#### SMEČKA

CZE 2020, 94 min, nevhodné pro děti do 12 let, česky

#### CHLAST

DEN 2020, 117 min, nevhodné pro děti do 12 let, titulky

### PREMIÉRA



#### ZEMĚ NOMÁDŮ

USA/DEU 2020, 108 min, nepřístupné pro děti do 15 let, titulky

#### V ZAJETÍ DÉMONŮ 3: NA ĎÁBLŮV PŘÍKAZ

USA 2021, nepřístupné pro děti do 15 let, titulky



#### NOVÁ ŠICHTA

CZE 2020, 91 min, nevhodné pro děti do 12 let, česky

#### CRUELLA

USA 2021, přístupné bez omezení, dabing



#### ANNY

CZE 2020, 66 min, nevhodné pro děti do 12 let, česky



#### TICHÉ MÍSTO: ČÁST II

USA 2020, 97 min, nevhodné pro děti do 12 let, titulky

#### UBAL A ZMIZ

CZE 2021, nevhodné pro děti do 12 let, česky



#### GODZILLA VS. KONG

USA 2021, 113 min, nevhodné pro děti do 12 let, titulky



#### RYCHLE A ZBĚSILE 9

USA 2021, 135 min, nevhodné pro děti do 12 let, titulky



#### PRVOK, ŠAMPÓN, TEČKA A KAREL

CZE 2020, nevhodné pro děti do 12 let, česky

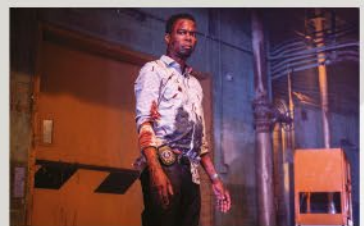

#### SPIRÁLA STRACHU: SAW POKRAČUJE

USA 2021, nepřístupné pro děti do 15 let, titulky

## PROGRAMOVÉ ZMĚNY SE DOTKNOU FESTIVALU HZZ I PROJEKTŮ PRO DĚTI

Programové změny způsobené koronavirovou nákazou a souvisejícími vládními opatřeními se nevyhnují mnoha květnovým akcím a ovlivňují i červnové projekty. Způsobily mimo jiné nutné změny v programu 22. ročníku festivalu Hudba v zahradách a zámku. Ten se měl uskutečnit v červnu a končit v červenci, pořadatelé jej však museli přesunout na pozdější dobu. Diváci a posluchači však o žádné z plánovaných vystoupení nepříjdu, původně plánované koncerty se odehrají, jen v jiném pořadí a nových termínech. Hudební cyklus tak začne 8. července koncertem Janáčkovy filharmonie Ostrava a skončí 1. srpna vystoupením Komorní filharmonie Pardubice, která doprovodí mladého kroměřížského klavíristu Jana Schulmeistera.

Lidé jistě zaznamenali, že se na konci května nekonaly dvě plánované akce připravované Domem kultury. Hanácký den nahradil ve stejném termínu Hanácký jarmark a den dětí na kroměřížském letišti byl zrušen úplně. Aby ale děti nepřišly zkrátka, připravil pro ně Dům kultury novou akci Brána do prázdnin, která se uskuteční v areálu Šlajza v sobotu 26. června a její náplní bude oblíbené plnění úkolů, sbírání razítek, získávání odměn, které vyvrcholí symbolickým vstupem do prázdnin. Program bude ukončením školního roku, který byl tak trochu komplikovaný pro všechny – děti, rodiče i pedagogy...

## PRÁZDNINOVÉ HUDEBNÍ ČTVRTKY PŘINESOU NA VELKÉ NÁMĚSTÍ OŽIVENÍ A ZÁBAVU

Každý prázdninový čtvrtek, kromě toho předdožinkového, bude na kroměřížském Velkém náměstí hrát živá hudba. Sérii osmi koncertů v názvem Čtvrtky na Velkém... připravil Dům kultury a pamatoval při tom na milovníky a obdivovatele nejrůznějších hudebních žánrů a stylů. Na své si tak přijdou folkaři, rockeři, milovníci cimbálovky, dechové hudby i světoznámých evergreenů. Začátky všech koncertů jsou naplánované na 18. hodinu a diváci a posluchači si hudbu užijí zdarma.

O vstup do prázdnin se 1. července postará rocková kapela Motus. Skupina, která má na Kroměřížsku dlouholetou tradici si drží i přes mnohé moderní vlivy stále stejný herní styl postavený na základech klasického bigbitu. O týden později (8. července) zahraje na náměstí Parta Kroměřížských Muzikantů. Seskupení místních hudebníků, kteří začínali hrát pouze pro potěšení své a nejbližších přátel, má v repertoáru hlavně bigbitové a raně rockové skladby z 60. let. Na zcela jinou notu zahraje 15. července cimbálová muzika Juráš. Repertoár cimbálovky s primášem Jiřím Paličkou staví na lidových písních ze Zlínska, Valašska, Slovácka a luhačovického Zálesí. Čtvrtý koncert v řadě (22. července) představí přerovskou multižánrovou kapelu Blue Band Company. Sedmičce muzikantů není cizí žádný hudební žánr, a tak jistě zaujme skoro každého. Červencovou část hudebního seriálu uzavře 29. července mohelnická folková kapela Madalen. Ta se může kromě třicetileté historie pochlubit i řadou úspěchů na celostátních folkových festivalech, např. na Mohelnickém dostavníku či Portě.

Ve čtvrtek 5. srpna pak bude Velkým náměstím znít klasická dechovka, o zábavu se postará Věrovanka. Druhý srpnový čtvrtek (12. srpna) bude patřit centrum města domácí folkrockové kapele Jamtour. Skupina hraje vlastní i převzaté skladby z různých žánrových oblastí, inspirací jsou jim folkrockové písně skupiny Marsyas, Petra Kalandry a ETC Vladimíra Mišíka. Cyklus zakončí 26. srpna Polygon, jehož repertoár vychází ze zájmů jednotlivých členů a zasahuje mnoho hudebních žánrů od punk rocku až po klasický heavy metal.

(šak)

**ČERVENEC:**

- 1.7. MOTUS rocková kapela
- 8.7. PARTA KROMĚŘÍŽSKÝCH MUZIKANTŮ bigbitová kapela
- 15.7. JURÁŠ cimbálová muzika
- 22.7. BLUE BAND COMPANY multižánrová kapela
- 29.7. MADALEN folková kapela

**SRPEN:**

- 5.8. VĚROVANKA dechová kapela
- 12.8. JAMTOUR folkrocková kapela
- 26.8. POLYGON rocková kapela

VŠECH INFORMACÍ NAJDETE NA [WWW.DK-KROMERIZ.CZ](http://WWW.DK-KROMERIZ.CZ)

VELKÉ NÁMĚSTÍ / VSTUP ZDARMA / ZMĚNA PROGRAMU VYHRAZENA / ZAČÁTKY VZDŮ V 18:00 HOD.



## Filmová promítání pod širým nebem v Kroměříži již neodmyslitelně patří do programu kulturních akcí v prázdninových měsících. A nebudou chybět ani letos v létě!

Pokud to situace a vládní nařízení dovolí, letní kino bude probíhat na nádvoří radnice každé pondělí a úterý od 5. července do 31. srpna. Také začátky představení budou stejné jako v předchozích letech – v červenci ve 21 a v srpnu ve 20:30 hodin. V případě opravdu špatného počasí

se projekce bude přesouvat do Klubu Starý pivovar, aktuální informace budou k dispozici v průběhu dne. Organizační záležitosti, jako jsou systém prodeje vstupenek, jejich cena a možnosti stánkového prodeje občerstvení, záleží na aktuální kovíkové situaci.

Program představení na

červenec bude k dispozici v polovině června, srpnová představení budou známá v polovině července. Dramaturgie letního kina je závislá na distributorské nabídce. V programu by měly být filmy různých žánrů pro všechny cílové skupiny, tedy rodinné filmy, české komedie, party filmy, horor a další. Mezi filmy, o jejichž zařazení do programu se jedná, patří Princezna zakletá v čase, Palm Springs, Ženská po-

msta, Bábovky, Trollové: Světové turné, Šarlatán... Je tedy na co se těšit! K filmu Ženská pomsta je navíc připravená ve spolupráci s distributorem soutěž o věcné ceny.

Kino Nadsklepí je v letních měsících uzavřeno kvůli probíhající rekonstrukci vzduchotechniky, některá promítání mimo letní kino tak budou probíhat v sále Starého pivovaru, třeba nedělní pohádky od 16 hodin.

(šak)

Foto: HZS



## DOBROVOLNÍ HASIČI V KROMĚŘÍŽI MAJÍ ZA SEBOU DLOUHOU HISTORII I NESPOČET ZÁSAHŮ

*Jak se vyvíjela celá společnost, tak vývojem procházela i požární ochrana v našem městě Kroměříži. První vyhláška pro boj s požáry vznikla v roce 1580, další pak až v roce 1695. Série velkých požárů v letech 1817, 1836, 1839, 1844 a 1857 vedla k potřebě s nimi organizovaně začít bojovat.*

### PODMÍNKY A VYBAVENÍ

Úplně první ve městě fungovaly dva tovární požární sbory, a to v cukrovaru a sladovnách Haná. V roce 1872 byl založen sbor dobrovolných hasičů pod německým vedením. První český dobrovolný hasičský sbor byl ve městě ustanoven v roce 1906. Původně sídlil v Pilařově ulici, kde je dnešní dvůr městské policie, na začátku druhé světové války byl přestěhován do prostor bývalé

### POŽÁR ZÁMECKÉ VĚŽE

V závěru druhé světové války zapálila německá vojska zámeckou věž. Díky obrovskému nasazení hasičů a občanů byla hořící věž rychle stržena a zámek tak byl uchráněn před totální devastací.

### Z HASIČŮ POŽÁRNÍCI

Změny po roce 1948 vedly mimo jiné i k přejmenování hasičů na požárníky a zavedení funkčního značení po sovětském vzoru.

do domu v Kostnické ulici a vozidlo měli umístěno v dřevěné garáži až v Březinově ulici. Dobrovolný sbor se do původního místa dislokace vrátil až v roce 1984, kdy byla zprovozněna přístavba stanice s vchodem z Nerudovy ulice.

### POREVOLUČNÍ ZMĚNY, NOVINKY, ZÁSAHY

Po sametové revoluci se z požárníků opět stávají hasiči. Obrovskou zkouškou pro všechny hasiče (nejen z Kroměříže) byly povodně v roce 1997. Na prahu nového tisíciletí, po odchodu armády z města, se vyskytla možnost nové dislokace Jednotky sboru dobrovolných hasičů na Hanáckém náměstí. Původní budova opravy vojenských vozidel byla upravena a dobrovolní hasiči se opět stěhovali. V těchto letech se rovněž začíná i u dobrovolných hasičů měnit trend zásahové činnosti, kdy ubývá požárů a zvyšuje se počet technických zásahů. V roce 2006 začala „bránit“ Kroměříž zbrusu nová cisternová automobilová stříkačka na podvozku Tatra 815, úplně první moderní zásahové vozidlo svého druhu na celém okrese. S moderní technikou roste i počet zásahů jednotky. Letos 8. dubna tomu bylo deset let, kdy jsme za-



sokolovny na Oskoli, která slouží profesionálním hasičům po několika úpravách dodnes. V období první republiky byly součástí hasičů tzv. Samaritánské stráž, předchůdci dnešní zdravotnické záchranné služby. Sbor byl vždy velice dobře vybaven, na začátku minulého století byl pořízen výsuvný žebřík, který sloužil bezmála 50 let. V roce 1925 přijíždí do Kroměříže první cisterna.

Nárůst počtu zásahů a jejich časová náročnost vedla k nutnosti zřídit placenou pohotovost. Nepřetržitou službu vykonával pouze jeden placený požárník a zbytek mužstva byl opět z řad dobrovolníků. V roce 1972 byl ustaven Okresní veřejný požární útvar v Kroměříži. Během rekonstrukce požární stanice na Oskoli v letech 1979 až 1981 byli placení požárníci přesunuti do Ratají, dobrovolní

žili největší požár v regionu, a to požár recyklovny plastů v Chropyni. Nejdále od domova byli dobrovolní hasiči z Kroměříže pomáhat při katastrofálních záplavách v Čechách v roce 2002 a 2013.

### JAK JE TO S HASIČI V KROMĚŘÍŽI DNES?

Stát zřizuje Požární stanici Kroměříž Hasičského záchranného sboru Zlínského kraje typu C1 (zajišťuje výjezd dvou organizovaných výjezdů do 2 minut). Za loňský rok stanice eviduje 508 zásahů. Město Kroměříž zřizuje Jednotku sboru dobrovolných hasičů města Kroměříže kategorie III, která zajišťuje výjezd jednoho družstva do 10 minut v kteroukoliv denní či noční dobu. Za loňský rok vyjela 65 krát. Tato jednotka se rekrutuje především z členů Sboru dobrovolných hasičů, což je zapsaný spolek. Ten se podílí mimo jiné na výchově mládeže, prevenci, kulturní činnosti apod. Podnikoví hasiči na území města v současnosti nikde nepůsobí. Poslední jednotka byla zrušena na konci minulého století v bývalém PALu Magneton.

### DŮVOD K OSLAVÁM

Letošní 115. výročí založení českého sboru dobrovolných hasičů si připomeneme 1. a 2. října 2021. V pátek 1. října bude dopoledne připraven program pro školy na Hanáckém náměstí. Široká veřejnost si přijde na své i v sobotu 2. října na letišti v Kroměříži v rámci Dne uniformovaných sborů, který připravuje město Kroměříž. Na akci by mělo dorazit několik desítek kusů historické i současné hasičské techniky. K vidění budou rovněž ukázky zásahů a dalších činností. Tyto oslavy budou lehkou připomínkou těch, kteří i v dnešní uspěchané době obětují čas, peníze a osobní pohodlí, aby mohli v případě požáru či jiné mimořádné události spěchat tam, odkud ostatní utíkají.

Ing. Adam Fuksa  
velitel Jednotky sboru  
dobrovolných hasičů Kroměříž

Tomáš Kubiček  
starosta Sboru dobrovolných  
hasičů Kroměříž

Foto: Muzeum Kroměřížska



## MUZEUM KROMĚŘÍŽSKA PŘIPRAVUJE NOVOU EXPOZICI I ZVÝHODNĚNÉ VSTUPNÉ

**Pro letošní rok připravilo Muzeum Kroměřížska několik novinek. Návštěvníci se mohou těšit na zbrusu novou expozici Poklady staré půdy, do níž řadou exponátů přispěli i obyvatelé Kroměříže a okolí, na vylepšenou otevírací dobu a bonusové vstupné.**

Největší lákadlo právě začínající turistické sezony, a to expozici Poklady staré půdy, zájemci najdou v atraktivních zrekonstruovaných podkrovních prostorech. Otevře se na začát-

ku prázdnin a určena je pro rodiče s dětmi, prarodiče s vnoučaty, ale i jednotlivce.

Další velkou novinkou letošní sezony je bonusové vstupné. „Určeno je pro občany města Kroměříže

a jeho místních částí. Chceme jim nabídnout zvýhodněnou roční permanentku. Vstupné se jim vyplatí už při druhé návštěvě,“ upozornila ředitelka muzea Martina Miláčková. Dospělí za ni zaplatí 350 Kč, studenti, děti a senioři 200 Kč. Rodinu čítající dva dospělé a až čtyři děti vyjde na 750 Kč. Roční vstupenka zahrnuje návštěvy expozic,

výstav, prohlídek v hlavní budově v Kroměříži a jednu návštěvu Muzea v přírodě Rymice. Svoji speciální permanentku si budou moci zakoupit také školy. „Permanentka bude pro celou školu, nikoliv jen pro jednu třídu. Její cena se bude odvíjet od počtu dětí ve škole,“ vysvětlila Miláčková.

Návštěvníci letos mohou využít rozšířené otevírací doby. Muzeum bude o prázdninách otevřeno včetně pondělí od 9 do 17 hodin kromě obědové pauzy od 12 do 12:30 hodin. „Pro návštěvníky jsme připravili dotazník spokojenosti. Chtěla bych poprosit všechny naše příznivce o jeho vyplnění,“ dodala ředitelka. Lidé dotazník najdou na webových stránkách muzea [www.muzeum-km.cz](http://www.muzeum-km.cz), v tištěné podobě na recepci muzea a všichni, kdo jej do konce prázdnin vyplní a zanechají na sebe kontakt, budou zařazeni do slosování o roční vstupenku.

Martina Malá  
Muzeum Kroměřížska

## ZEMŘEL EMERITNÍ REKTOR BRNĚNSKÉ JAMU ALOIS HAJDA

**Smutná zpráva o úmrtí profesora Aloise Hajdy, významné osobnosti českého divadla, zasáhla umělecký svět 8. května. Bylo mu 92 let. Divadelní režisér a pedagog, emeritní rektor Janáčkovy akademie múzických umění v Brně, byl i ve svém vysokém věku vitální. Životní moudrost a optimismus, jimiž byl obdařen, s laskavostí předával mnoha lidem po celý svůj život až do posledních dní.**

Celé své dětství prožil v Kroměříži, kde vystudoval reálné gymnázium a v roce 1949 nastoupil na Janáčkovu akademii múzických umění ke studiu divadelní režie, kde mu hereckými spolužáky byli Vladimír Menšík či Lubomír Kostelka. K divadlu přivedl Aloise Hajdu jeho kamarád z dětství Josef Karlík, s nímž později spolupracoval na prknech Mahenovy činohry.

Po ukončení studia prošel řadou regionálních divadel. Působil jako režisér a později i šéf ve Slováckém divadle v Uherském Hradišti, v Českých Budějovicích a v Kladně. Jeho profesionální umělecká dráha je nejvíce spja-

ta s Brnem. Významné bylo období prožité v Mahenové činohře (dnes Národního divadla v Brně, kde vytvořil řadu významných ins-



cenací. V roce 1971 musel z Brna odejít pro ztrátu důvěry a působil deset let ve Zlíně. V té době také začal spolupracovat s divadelním

ochotnickým souborem ZK ROH PAL Magneton. Kroměřížští ochotníci byli natolik vyspělým souborem, že byli připraveni pracovat s profesionálním režisérem a vytvořit řadu významných inscenací. Už první inscenace Drak je drak 1963 měla velký úspěch, stejně jako v roce 1968 Naši furianti k 50. výročí vzniku republiky. Období 1971-1978 lze bez nadsázky považovat za režisérskou éru Hajdovu a také hodnotit jako nejúspěšnější v celé dosavadní historii divadelního souboru. V té době divadelníci odehráli také hry, jako např. Čapková matka (1971), Orkényho Kočičí hra (1973), Pušky paní Carrarové (1975) a Matka kuráž a její děti Bertolta Brechta (1978) a Mahenova Nasredina (1976). Většina her, které Hajda s kroměřížskými ochotníky nastudoval, měla velký úspěch na přehlídce amatérských

divadel Jiráskův Hronov. Režisér Alois Hajda byl právem oceněn hronovskou porotou Čestným uznáním o spolupráci profesionálního umělce s amatérským souborem.

V Kroměříži budeme na pana profesora Hajdu s láskou vzpomínat. Děkujeme!

Jitka Dvořáková

### REKONDIČNÍ REHABILITAČNÍ POBYT

Svaz postižených civilizačními chorobami, základní organizace Kroměříž, pořádá rekondiční rehabilitační pobyt za spolupráce Zlínského kraje, a to ve dnech 19.-26. června 2021 v Hotelu Koliba Ludvíkov. Informace o pobytu poskytne paní Vlasta Láníková v Klubu seniorů Kroměříž ve Velehradské ul. 625.

Výbor SPCCCH





## KROMĚŘIŽ – HANÁCKÉ ATHENY VI. ANEB Z HISTORIE KROMĚŘIŽSKÝCH STŘEDNÍCH ŠKOL

### MLÉKAŘSKÁ ŠKOLA

Současná Vyšší odborná škola potravinářská a Střední průmyslová škola mlékárenská Kroměříž má v našem městě dlouhou

složeno jak z teoretické, tak i praktické části. Teoretické předměty představovalo pěstování píce, chov dobytka, zvěrolékařství, zákonověda, účetnictví a korespon-



Zemská mlékařská a sýrařská škola v Kroměříži.

a bohatou historií. Její příběh se začal psát roku 1901, kdy byla schválena žádost moravských rolníků na zřízení odborné mlékařské školy. Výběr místa padl právě na Kroměříž, která byla známá jako Hanácké Athény.

Stavba školy ve Štěchovicích byla zahájena ve stejném roce a již roku 1902 byla slavnostně otevřena pod názvem Zemská mlékařská a sýrařská škola v Kroměříži. Areál se skládal z vlastní školní budovy, školní mlékárny, sýrárny a tvarůžkárny, kterou poháněl parní a elektrický pohon, internátních budov a od roku 1910 také kontrolní a výzkumné stanice s chemickým a bakteriologickým oddělením. Škola vyráběla mléčné nápoje, čajová másla a sýry, které exportovala i do zahraničí včetně Bulharska, Turecka a Egypta. Vyučování na škole probíhalo v českém jazyce a bylo

dence. Naopak do praktické části patřilo zpracovávání vykoupeného mléka pod vedením zkušených techniků.

Do prvního ročníku 1902/1903 nastoupilo celkem 12 studentů, ačkoliv zájem o studium na této prestižní odborné škole bylo trojnásobně vyšší. Studenti sice museli po celou dobu jednoletého kurzu bydlet a stravovat se ve školním ústavu, účastnili se však i řady exkurzí a naučných výletů. První školní rok absolvovalo studium všech



Sýrárna zemské mlékařské a sýrařské školy v Kroměříži.

12 studentů, přičemž čtyři z nich obdrželi vyznamenání. Kromě toho škola organizo-

### ÚKOL Č. 5

Vážení čtenáři, z autorů správných odpovědí na otázku ze zpravodaje č. 5/2021 (Střední pedagogická škola Kroměříž vznikla v roce 1959) jsme vylosovali tyto výherce:

**MARIE KROČILOVÁ, STANISLAV NETOPIĽ, MARTINA RŮŽIČKOVÁ**

### ÚKOL Č. 6

**Se kterou vysokou školou spolupracuje Vyšší odborná škola potravinářská a Střední průmyslová škola mlékárenská Kroměříž?**

Správnou odpověď označenou heslem „SOUTĚŽ“ pošlete do 14. června na e-mail: [zpravodaj@mesto-kromeriz.cz](mailto:zpravodaj@mesto-kromeriz.cz), nebo na adresu: Kroměřížský zpravodaj, Velké náměstí 115, 767 01 Kroměříž. (Nezapomeňte uvést svou adresu a telefonní kontakt!)

vala také odborné kurzy pro mužský a ženský personál. Výuka na škole probíhala ve stejném duchu i po první a druhé světové válce.

V roce 1952 byla škola přejmenována na Střední průmyslovou školu v Kroměříži, na níž probíhalo nejprve dvouleté, později čtyřleté studium. Ve stejném roce byla škole znárodněna mlékárna, což se zásadním způsobem podepsalo na dříve zavedeném propojení teorie a praxe. V 70. letech došlo k rozšíření školních budov. Přibyl nejen domov mládeže, ale také pavilony laboratoří a tělocvična. Díky nově postavenému areálu tak mohlo v roce 1982 vzniknout Střední odborné učiliště potravinářské.

V letech 1992–1996 se škola opět navrátila k původnímu systému. Díky nově vybudovanému školnímu poloprovozu došlo k opětovnému propojení teoretického pochopení technologických souvislostí při výrobním procesu s praktickým nácvikem návyků a dovedností. Ve stejné době (1993) byl potravinářský obor rozšířen o více přírodovědný maturitní obor Analýza potravin a později (1996) bylo maturitní studium na střední škole rozšířeno o studium na Vyšší odborné škole potravinářské. Zájemci tak mohli v rámci vyššího odborného vzdělávání začít studovat obory Analýza potravin, Technologie a hygiena potravin a Zpracování mléka. V roce 2006 byl díky spolupráci s Fakultou technologickou Univerzity Tomáše Bati ve Zlíně přidán i bakalářský studijní program Chemie a technologie potravin se zaměřením na technologii mléka a mléčných výrobků.

Během celé historie školy se v jejím vedení vystřídal na 11 ředitelů. Jmenovitě se jednalo o Antonína Lísku (1902–1915), Vladimíra Pavláka (1915–1918, 1938–1941) Karla Hamala (1919–1937), Karla Koutného (1941–1948), Ludvíka Haišmana (1948–1953), Františka Formana (1953–1956), Vladimíra Malého (1956–1970), Josefa Drdu (1970–1987), Jana Kubína (1897–1993), Milana Zemana (1993–2018) a současného ředitele školy Michala Pospíšila (od 2018).

V roce 2021 nabízí Vyšší odborná škola potravinářská a Střední průmyslová škola mlékárenská Kroměříž nejen výše uvedené vzdělávací obory, ale nadále také domov mládeže se stravováním a minitovárnu (poloprovoz) vybavenou oddělením pro přípravu čistých mlékárenských kultur a fermentova-

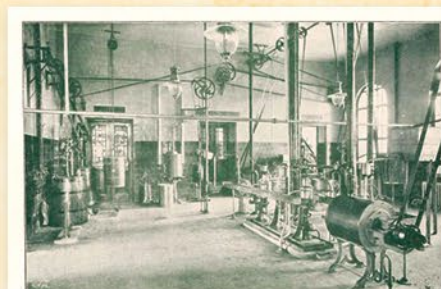

Odšťědovna zemské mlékařské a sýrařské školy v Kroměříži.

ných výrobků, klasickou tvarohárnou, sýrárnou, výrobou tvarohových a sýrových specialit včetně tavených sýrů a zkušební laboratoří. Kromě toho škola nabízí možnost absolvování odborných kurzů mlékař a sýrař. Mlékařská (mlékárenská) škola je i nadále významnou a mimořádnou kroměřížskou školou nadregionálního charakteru mající bohatou téměř 120iletou tradici.

*Zdroj: Čerpáno z historických pramenů, almanachů a webových stránek školy.*

*Mgr. David Sobek  
MZA v Brně–Soka  
Kroměříž*



# V KAUF LANDU VÍ, ŽE ROZHODUJÍ ČINY

## Nahlédněte pod pokličku společensky odpovědné firmy

Velké společnosti se při své cestě za úspěchem už dávno nesoustřeďují pouze na hospodářský výsledek. Čím dál tím důležitější je pro ně také odpovědný přístup k udržitelnosti a společenské odpovědnosti. Příkladem takové firmy je i Kaufland. Ten ve svém sortimentu nabízí kvalitní a čerstvé produkty. Aktivně snižuje množství plastu, podporuje elektromobilitu a využívá inovativní ekologické technologie. V květnu navíc vydal historicky první **Zprávu o udržitelnosti**.

Report je důležitým milníkem v činnosti obchodního řetězce. Jeho vydáním zvyšuje Kaufland transparentnost svých aktivit a na konkrétních příkladech představuje dosud přijatá opatření v oblasti odpovědného podnikání i klíčové ukazatele, které hodnotí, jak se mu vytyčené cíle daří naplňovat. Bližší informace o zprávě naleznete na [www.rozhodujiciny.cz](http://www.rozhodujiciny.cz).



### UDRŽITELNÝ SORTIMENT

- Více než 200 druhů čerstvého ovoce a zeleniny od 50 vybraných lokálních dodavatelů
- Produkty privátní značky K-Jarmark jsou výhradně od českých výrobců
- Přes 800 produktů s certifikátem udržitelnosti (Bio, Fairtrade, GOTS, FSC)
- Jediný řetězec s vlastním masozávodem, díky kterému má Kaufland přehled o kvalitě a čerstvosti masa
- Široký sortiment produktů pro vegany, vegetariány či osoby s potravinovou intolerancí



### PLASTY

- Žádné jednorázové plastové nákupní tašky, nádobí, brčka či vatové tyčinky
- Přes 100 tun plastu ročně ušetřených změnou obalu v úseku Ovoce/zelenina
- 9 tun plastu ušetřených odstraněním plastového víčka z jogurtů privátní značky K-Jarmark
- V sortimentu nabízí nEKOnečný sáček a nEKOnečné víčko pro opakované použití
- Kosmetické a čistící výrobky privátních značek jsou bez mikroplastů



### EKOLOGIE

- Zmodernizované a nové prodejny jsou vytápěny pouze odpadním teplem z chladicích boxů
- Využití úsporného LED osvětlení, podpora elektromobility, inovativní ekologické technologie
- První prodejna v ČR se splachováním toalet dešťovou vodou a spojiče pitné vody na všech prodejních
- 100 % papíru, lepenkových krabic, skla či kovového odpadu je zpracováno na druhotnou surovinu
- Všechny budovy Kauflandu jsou certifikovány energetickým auditem dle ISO 50001



### SPOLEČENSKÁ ODPOVĚDNOST

- 3 zachráněné lidské životy díky instalaci defibrilátorů na všechny prodejny
- 27 000 000 Kč získaných od roku 2019 ve Vánoční sbírce pro Světlušku
- Dlouhodobá podpora Ježíškových vnoučat, Centra Paraple, DEBRA ČR, Loono a dalších neziskových organizací
- Partnerství s Českým hokejem a generální partnerství Českého parahokeje
- Výstavba komunitních zahrad, hmyzích hotelů či workoutových hřišť



# SLAVNOSTNÍ VÍTÁNÍ MALÝCH OBČÁNKŮ A SVATBY NA KROMĚŘIŽSKÉ RADNICI

Vážení rodiče, mimořádné opatření Ministerstva zdravotnictví ČR platné ke dni uzávěrky tohoto čísla zpravodaje stále umožňuje konání pouze svatebních obřadů. Věříme ale, že se to brzy změní, proto město Kroměříž vypisuje první termíny na vítání občánků na soboty **3. a 31. 7. 2021**. Případné detaily a změny bude se zájmem třeba upřesnit dle aktuální situace. Vítání se koná v obřadní síni Městského úřadu v Kroměříži. Určeno je pro děti s trvalým pobytem v Kroměříži. Blížší informace vám sdělí matrikářky na tel. **573 321 182**. Těšíme se na vás a vaše miminko.

Město Kroměříž

## NAROZENÍ – BŘEZEN 2021

**Amalie Mižikářová** – Olomouc, Klášterní Hradisko

## NAROZENÍ – DUBEN 2021

**Matyáš Chýlek** – Kroměříž, **Vladimír Šašinka** – Hulín, **Mariana Skácelová** – Nítkovice, **Veronika Večerková** – Zborovice, **Alex Dostálík** – Litenčice, část Strabenice, **Zoja Victoria Lemelman** – Kroměříž, **Vojtěch Vítek** – Lubná, **Nikola Kopečná** – Lubná, **Tobiáš Bartušek** – Kroměříž, **Tadeáš Košina** – Hulín, **Aneta Horáková** – Kroměříž, **Natalí Gbelcová** – Kroměříž, **Štěpán Jezerský** – Kroměříž, část Bílany, **Matěj Nakládal** – Kojetín, **Šimon Čech** – Střížovice, **Jan Čevela** – Zdounky, část Divoky, **Alžběta Hrdinová** – Kroměříž, **Antonín Barnett** – Zborovice, **Mia Žurmanová** – Litenčice, **Štěpán Petula** – Napajedla, **Dominik Hrtús** – Kroměříž, **Barbora Medková** – Ivanovice na Hané, **Vítek Klabal** – Hulín, část Záhlinice, **Julie Minaříková** – Kvasice, **Daniel Dudáš** – Chvalnov-Lísky, část Chvalnov

V seznamu jsou uvedeny ty děti, u nichž rodiče souhlasili se zveřejněním v tisku.

## SŇATKY – DUBEN 2021

**Vít Šimorda**, Chropyně – **Romana Bradáčová**, Olomouc, **Lukáš Pospíchal**, Rataje – **Martina Gronichová**, Olomouc, **Leoš Železník**, Kroměříž – **Radka Mandáková**, Kroměříž, **Jiří Skácel**, Kroměříž – **Dagmar Šimová**, Kroměříž, **Husein Mohammad**, Sýrie – **Kristýna Neničková**, Kroměříž, část Poustupky, **Miroslav Svačina**, Martinice – **Iva Podhorná**, Kroměříž, **Dominik Skýpala**, Kroměříž – **Pavína Fornálová**, Kroměříž

V seznamu jsou uvedeni pouze snoubenci, kteří souhlasili se zveřejněním v tisku.

## NOVINKY V KNIHOVNĚ KROMĚŘIŽSKA:



### DOKUD VÁS NENAJDEME DEEPA ANAPPARA

Strhující román o nelehkém údělu chudých dětí v indické společnosti je vyprávěn z jejich perspektivy. Nikdo nevěnuje pozornost zmizení malého chlapce, po kterém se rozhodnou pátrat tři jeho spolužáci.



### NAJDORF FRANTIŠEK NEPRAŠ

Vitorazsko. Zapadlý kout jižních, dějiště události, jež měly být raději zapomenuty. Ale nebyly. Celá desetiletí přežívaly v myslích a srdcích lidí, kteří byli jejich hybateli či svědky, a zanechaly řadu otázníků. Dokáže syn splnit otci posledních přání? Podaří se mu rozkrýt okolnosti tragických událostí roku 1945? Dokáže z otce sejmut břemeno pocitu viny a dluhu k mladé dívce?



## ÚMRTÍ – DUBEN 2021

**Miroslav Holinka**, \*1954, Zlobice, **Antonín Klabal**, \*1955, Kroměříž, **Růžena Motalíková**, \*1934, Chropyně, **Vlastimil Vrána**, \*1960, Rataje, **Miloslava Uhlířová**, \*1948, Zdounky, **Jindřich Klimeš**, \*1953, Kroměříž, **Blažena Kunčarová**, \*1928, Kroměříž, **Vlasta Hanáková**, \*1924, Chropyně, **Miloslav Jurásek**, \*1929, Kroměříž, **Josef Hřib**, \*1949, Kroměříž, **Vojtěch Liška**, \*1924, Kroměříž, **Ludvík Němeček**, \*1959, Kroměříž, **Miroslav Mlčoch**, \*1932, Kroměříž, **Jan Klech**, \*1948, Kroměříž, **Jana Doleželová**, \*1940, Kvasice, **Věra Rybníkářová**, \*1932, Kroměříž, **Josef Dohnal**, \*1947, Těšnovice, **Otakar Strakoš**, \*1957, Kroměříž, **Silvestra Kuklová**, \*1924, Kroměříž, **Milan Proček**, \*1936, Chropyně, **Vladimír Chocholatý**, \*1928, Lubná, **Marie Hetmerová**, \*1930, Kroměříž, **Miloslav Mucha**, \*1943, Kroměříž, **Leopold Galatík**, \*1951, Kroměříž, **Anna Knotová**, \*1928, Kroměříž, **Alois Železník**, \*1941, Kroměříž, **Marta Hudcová**, \*1934, Kroměříž, **Zdeněk Paciorek**, \*1950, Kroměříž, **Anna Riedrová**, \*1946, Kroměříž, **Václav Chloupek**, \*1928, Kroměříž, **Richard Šuhej**, \*1974, Kroměříž

V seznamu jsou uvedeni jen ti zemřelí, u nichž pozůstali souhlasili se zveřejněním v tisku.

## POŘIŽTE SI KAMARÁDA Z ÚTULKU:



Po trochu rozpačitém jaru se dočkáme brzy nástupu léta – ideálního období k procházkám a výletům v doprovodu čtyřnohého kamaráda. A tak jestli uvažujete, že by se vám do domácnosti, do rodiny moc hodil pejsek, zkuste se po nějakém poohlédnout v útulku, kde je stále spousta klientů připravených k adopci. Dnes vám představujeme Marlyho.

**MARLY** je pětiletý pes, kříženec. Váží 25 kilogramů. Je to aktivní, temperamentní pejsek, ideální parták na psí sporty nebo dlouhé procházky v přírodě. Hledá důsledného majitele, který mu dá pevný řád a bude s ním pracovat. Marly měl v životě zatím bohužel smůlu a do útulku se vrátil již dvakrát. Potřebuje dobře zabezpečený pozemek, jinak využije každou příležitost k útěku. Na pozemku však nedoporučujeme kočky ani slepice. Se psy problémy nemá. Mohl by být i v bytě.

## MĚSTSKÝ ÚTULEK ČÁPKA KROMĚŘIŽ

Za Oskolí 2455/22, 767 01 Kroměříž  
tel.: 573 333 553

e-mail: [utulek.kromeriz@seznam.cz](mailto:utulek.kromeriz@seznam.cz)  
[www.facebook.com/utulekkromeriz](http://www.facebook.com/utulekkromeriz)

Kompletní nabídka psů na:  
[www.utulekkromeriz.cz](http://www.utulekkromeriz.cz)



Sluníčko láká  
na čerstvý  
vzduch,  
do přírody,  
na kolo,  
na procházky...



Foto: L. Ovesný 3x, M. Nehodová 3x

**KROMĚŘÍZSKÝ ZPRAVODAJ** – informační měsíčník města Kroměříže. Číslo 6/2021, ročník XVIII, vyšlo dne 28. května 2021. Vydává město Kroměříž nákladem 13 000 ks. Bezplatná distribuce do všech domácností v Kroměříži a místních částech. **Adresa vydavatele:** město Kroměříž, Velké náměstí 115, 767 01 Kroměříž, IČO 00 287 351. **Redakce:** Šárka Kučerová, Jan Vondrášek, Marcela Nehodová, Luděk Ovesný, **tel.:** 573 321 226, [www.mesto-kromeriz.cz](http://www.mesto-kromeriz.cz), **e-mail:** [zpravodaj@mesto-kromeriz.cz](mailto:zpravodaj@mesto-kromeriz.cz). **Tisk:** JUTTY Group Přerov. Přetiskování článků je povoleno jen se souhlasem vydavatele. Uzávěrka příštího vydání 7/2021 je v pondělí 14. června 2021. Nevyžádané rukopisy nevracíme. Povoleno Ministerstvem kultury ČR pod evidenčním číslem MK ČR E 14888.